



الرياضيات

الصف الثاني عشر- الفرع العلمي
الفصل الدراسي الأول

12

فريق التأليف

د. عمر محمد أبوغليون (رئيسًا)

هبه ماهر التميمي يوسف سليمان جرادات أ.د. محمد صبح صباحه

الناشر: المركز الوطني لتطوير المناهج

يسر المركز الوطني لتطوير المناهج استقبال آرائكم وملحوظاتكم على هذا الكتاب عن طريق العناوين الآتية:

☎ 06-5376262 / 237 📠 06-5376266 ✉ P.O.Box: 2088 Amman 11941

🌐 @nccdjor @ feedback@nccd.gov.jo 🌐 www.nccd.gov.jo

قرّرت وزارة التربية والتعليم تدرّيس هذا الكتاب في مدارس المملكة الأردنية الهاشمية جميعها، بناءً على قرار المجلس الأعلى للمركز الوطني لتطوير المناهج في جلسته رقم (2022/3)، تاريخ 2022/5/12 م، وقرار مجلس التربية والتعليم رقم (2022/15)، تاريخ 2022/5/29 م، بدءاً من العام الدراسي 2022 / 2023 م.

© HarperCollins Publishers Limited 2022.

- Prepared Originally in English for the National Center for Curriculum Development. Amman - Jordan

- Translated to Arabic, adapted, customised and published by the National Center for Curriculum Development. Amman - Jordan

ISBN: 978 - 9923 - 41 - 411 - 8

المملكة الأردنية الهاشمية
رقم الإيداع لدى دائرة المكتبة الوطنية
(2023/2/787)

373.19

الأردن. المركز الوطني لتطوير المناهج

كتاب الطالب: الصف الثاني عشر "الفرع العلمي" الفصل الدراسي الأول/ المركز الوطني لتطوير

المناهج. - عمان: المركز، 2023

(183) ص.

ر.إ.: 2023/2/787

الوصفات: الرياضيات // التمارين // أساليب التدريس // التعليم الإعدادي /

يتحمّل المؤلف كامل المسؤولية القانونية عن محتوى مُصنّفه، ولا يُعبّر هذا المُصنّف عن رأي دائرة المكتبة الوطنية.

All rights reserved. No part of this publication may be reproduced, sorted in retrieval system, or transmitted in any form by any means, electronic, mechanical, photocopying, recording or otherwise, without the prior written permission of the publisher or a license permitting restricted copying in the United Kingdom issued by the Copyright Licensing Agency Ltd, Barnard's Inn, 86 Fetter Lane, London, EC4A 1EN.

British Library Cataloguing -in- Publication Data

A catalogue record for this publication is available from the Library.

1443 هـ / 2022 م

الطبعة الأولى (التجريبية)

1444 هـ / 2023 م

أعيدت طباعته

المقدمة

انطلاقاً من إيمان المملكة الأردنية الهاشمية الراسخ بأهمية تنمية قدرات الإنسان الأردني، وتسليحه بالعلم والمعرفة؛ سعى المركز الوطني لتطوير المناهج، بالتعاون مع وزارة التربية والتعليم، إلى تحديث المناهج الدراسية وتطويرها، لتكون مُعِيناً للطلبة على الارتقاء بمستواهم المعرفي والمهاري، ومجازاة الأقران في الدول المتقدمة. ولما كان مبحث الرياضيات من أهم المباحث الدراسية التي تُنمّي لدى الطلبة مهارات التفكير وحلّ المشكلات، فقد أولى المركز مناهجه عنايةً كبيرةً، وأعدّها وفق أفضل الطرائق المُتَّبعة عالمياً على أيدي خبرات أردنية؛ لضمان انسجامها مع القِيم الوطنية الراسخة، وتلبيتها لحاجات الطلبة.

روعي في إعداد كتب الرياضيات للمرحلة الثانوية تضمينها أكثر الموضوعات الرياضية أهميةً واستخداماً في التطبيقات العلمية المختلفة؛ بُغيةً إعداد الطلبة للدراسة الجامعية إعداداً جيّداً يتواءم مع مناهج الدول المتقدمة. وكذلك حُرِص على تقديم هذه الموضوعات بطريقة بنائية مُتدرّجة تتيح للطلبة فرصة لتعلّمها بعمق من دون عناء أو جهد كبيرين.

روعي أيضاً تقديم الموضوعات بطريقة مُنظمة، وجاذبة، ومُدعمة بتمثيلات بيانية، ومزوّدة بإرشادات تُعين الطلبة على مواصلة تعلّمهم بسلاسة من دون تعثر؛ فهي تُدكّرهم بالخبرات التعليمية التي اكتسبوها سابقاً، وتساعدهم على ربط الموضوعات الجديدة بعضها ببعض ربطاً وثيقاً، إضافةً إلى صلة كثير من أمثلتها ومسائلها بسياقات حياتية تُحفّز الطلبة على تعلّم الرياضيات بشغف، وتجعله ذا معنى.

ولأنّ كثرة تدرب الطلبة على حلّ المسائل نهجٌ ناجعٌ في ترسيخ المفاهيم الرياضية لديهم وتعزيز طاقاتهم الإجرائية؛ فقد تضمّن كتابا الطالب والتمارين عدداً كافياً من التدريبات؛ بهدف توثيق علاقة الطلبة بالكتاب المدرسي، بوصفه مرجعاً موثوقاً ورسيناً يغنيهم عن البحث عن آية مراجع أو مصادر إضافية، ويحقق العدالة في التعلّم.

ونحن إذ نُقدّم هذا الكتاب، نُؤمّل أن ينال إعجاب طلبتنا وأعضاء الهيئات التدريسية والتعليمية، ويجعل تعليم الرياضيات وتعلّمها أكثر متعةً وسهولةً، ونعدُّ بأن نستمرّ في تطويره في ضوء ما يصلنا من ملاحظات سديدة.

المركز الوطني لتطوير المناهج

قائمة المحتويات



الوحدة 1 التفاضل 6

الدرس 1 مشتقة اقترانات خاصة 8

الدرس 2 مشتقتا الضرب والقسمة والمشتقات العليا 26

الدرس 3 قاعدة السلسلة 39

الدرس 4 الاشتقاق الضمني 56

اختبار نهاية الوحدة 70



قائمة المحتويات



72 الوحدة ② تطبيقات التفاضل

74 الدرس 1 المعدّلات المرتبطة

90 الدرس 2 القيم القصوى والتقرُّب

116 الدرس 3 تطبيقات القيم القصوى

132 اختبار نهاية الوحدة

134 الوحدة ③ الأعداد المركّبة

136 الدرس 1 الأعداد المركّبة

151 الدرس 2 العمليات على الأعداد المركّبة

164 الدرس 3 المحل الهندسي في المستوى المركّب

176 اختبار نهاية الوحدة

178 ملحقات

ما أهمية هذه
الوحدة؟

يُعدُّ التفاضل أحد أكثر فروع الرياضيات استخدامًا في التطبيقات العلمية؛ إذ يُمكن عن طريقه حساب مُعدَّل تغيُّر كمية ما بالنسبة إلى كمية أُخرى، مثل سرعة الجسم المُتحرِّك وتسارعه بالنسبة إلى الزمن. ويُستعمل التفاضل أيضًا في الحسابات الكيميائية لإيجاد مُعدَّل تغيُّر كتلة المادة المُشعَّة بالنسبة إلى الزمن، وتحديد مقدار الكتلة في أيِّ زمن.

سأتعلّم في هذه الوحدة:

- ◀ إيجاد مشتقات اقترانات مختلفة.
- ◀ إيجاد مشتقة ضرب اقترانين، ومشتقة قسمة اقترانين.
- ◀ إيجاد مشتقات اقترانات باستعمال قاعدة السلسلة.
- ◀ إيجاد المشتقات للعلاقات الضمنية.

تعلمت سابقاً:

- ✓ إيجاد مشتقة اقترانات القوّة.
- ✓ استعمال قاعدة السلسلة لإيجاد مشتقة تركيب اقترانين.
- ✓ حلّ مسائل وتطبيقات حياتية على المشتقات.

أستعمل تدريبات (أستعد لدراسة الوحدة) في الصفحات (6-8) من كتاب التمارين؛ لمراجعة هذه الموضوعات قبل البدء بدراسة الوحدة.

مشتقة اقترانات خاصة

Differentiation of Special Functions



• تعرّف مفهوم قابلية الاشتقاق.

• إيجاد مشتقات الاقترانات الآتية: الأسّي الطبيعي، اللوغاريتمي الطبيعي، الجيب، جيب التمام.

فكرة الدرس



المصطلحات



مسألة اليوم



قابل للاشتقاق، الموقع، السرعة المتجهة، التسارع، السرعة القياسية.

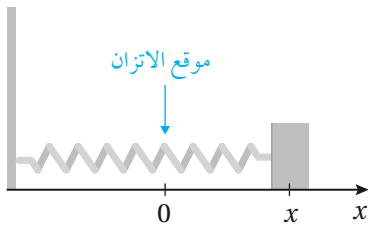

يهتز جسم مُثبَّت في زنبرك أفقيًا على سطح أملس كما في الشكل المجاور. ويُمثِّل الاقتران: $x(t) = 8 \sin t$ موقع الجسم، حيث t الزمن بالثواني، و x الموقع بالسنتيمترات:

(1) أجد موقع الجسم، وسرعته، وتسارعه عندما $t = \frac{2}{3}$.

(2) في أي اتجاه يتحرّك الجسم عندما $t = \frac{2}{3}$ ؟

الاتصال والاشتقاق

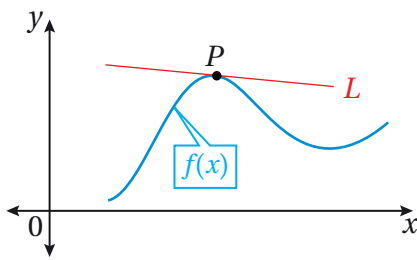

تعلّمتُ سابقًا أنّ مشتقة الاقتران $f(x)$ عند نقطة واقعة على منحناه هي ميل المنحنى عند هذه النقطة (ميل المماس عند نقطة التماس)، وأنّه يُرمز إليها بالرمز $f'(x)$.

ولكن، هل يُمكن إيجاد مشتقة أيّ اقتران عند أيّ نقطة تقع على منحناه؟

يكون الاقتران $f(x)$ قابلاً للاشتقاق (differentiable) عندما $x = a$ إذا كانت $f'(a)$ موجودة. وفي هذه الحالة، يكون لمنحنى الاقتران $f(x)$ مماس غير رأسي عندما $x = a$ ويكون أيضًا متصلًا، وهذا ما تنصُّ عليه النظرية الآتية:

أندُر

ميل المستقيم الرأسي غير مُعرّف.

نظرية

اتصال الاقتران القابل للاشتقاق عند نقطة ما

إذا كان الاقتران $f(x)$ قابلاً للاشتقاق عندما $x = a$ ، فإنه يكون متصلًا عندما $x = a$.

أستنتج من النظرية السابقة أنه إذا كان الاقتران $f(x)$ غير متصل عندما $x = a$ ، فإنه لا يكون قابلاً للاشتقاق عندما $x = a$. ومن ثم، فإن المشتقة لا تكون موجودة عند نقاط عدم الاتصال.

يُمكن أن يكون الاقتران متصلًا عند نقطة ما، لكنّه غير قابل للاشتقاق عندها، وذلك عندما يكون لمنحناه رأس حاد، أو زاوية، أو مماس رأسي عند هذه النقطة، وتوضّح التمثيلات البيانية الآتية ثلاث حالات مختلفة لعدم وجود المشتقة:

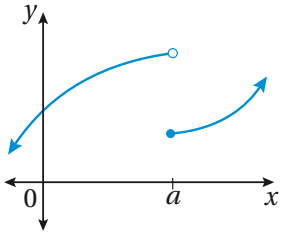

عدم اتصال عندما
 $x = a$

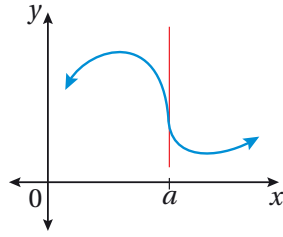

مماس رأسي عندما
 $x = a$

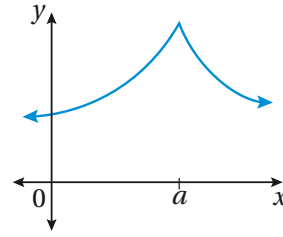

رأس حاد، أو زاوية عندما
 $x = a$

أتعلّم

ينتج الرأس الحاد عندما يحدث تغيير مفاجئ في اتجاه منحنى الاقتران؛ ما يعني أنّ مشتقة الاقتران من جهة اليسار لا تساوي مشتقته من جهة اليمين عند هذه النقطة.

يُمكن تلخيص العلاقة بين الاتصال والاشتقاق على النحو الآتي:

العلاقة بين الاتصال وقابلية الاشتقاق

مُلخّص المفهوم

- إذا كان الاقتران $f(x)$ قابلاً للاشتقاق عندما $x = a$ ، فإنه يكون متصلًا عندما $x = a$ ؛ لذا، فإن قابلية الاشتقاق تضمن الاتصال.
- قد يكون الاقتران $f(x)$ متصلًا عندما $x = a$ ، وغير قابل للاشتقاق عندما $x = a$ ؛ لذا، فإن الاتصال لا يضمن قابلية الاشتقاق.

أتعلّم

الاتصال شرط ضروري، لكنّه غير كافٍ، لوجود المشتقة.

مثال 1

يُبيِّن الشكل الآتي منحنى الاقتران $t(x)$. أُحَدِّد قِيَم x للنقاط التي يكون عندها الاقتران $t(x)$ غير قابل للاشتقاق، مُبرِّراً إجابتي.

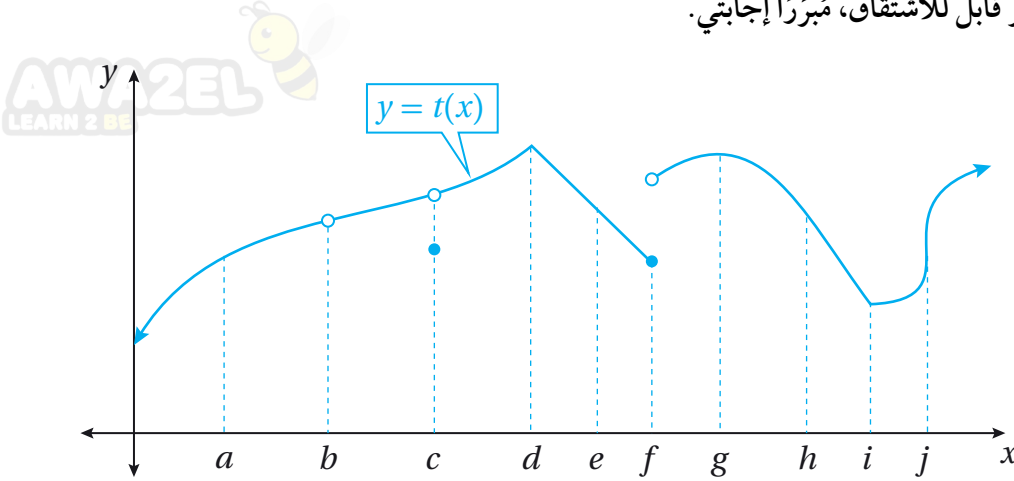

الاقتران $t(x)$ غير قابل للاشتقاق عندما $x = b$ ، و $x = c$ ، و $x = f$ ؛ لأنَّه غير متصل عند هذه النقاط، وهو غير قابل للاشتقاق عندما $x = d$ ، و $x = i$ ؛ نظراً إلى وجود رأس حاد عند هاتين النقطتين، وهو غير قابل للاشتقاق عندما $x = j$ ؛ نظراً إلى وجود مماس رأسي عند هذه النقطة.

أتحقق من فهمي

يُبيِّن الشكل الآتي منحنى الاقتران $f(x)$. أُحَدِّد قِيَم x للنقاط التي يكون عندها الاقتران $f(x)$ غير قابل للاشتقاق، مُبرِّراً إجابتي.

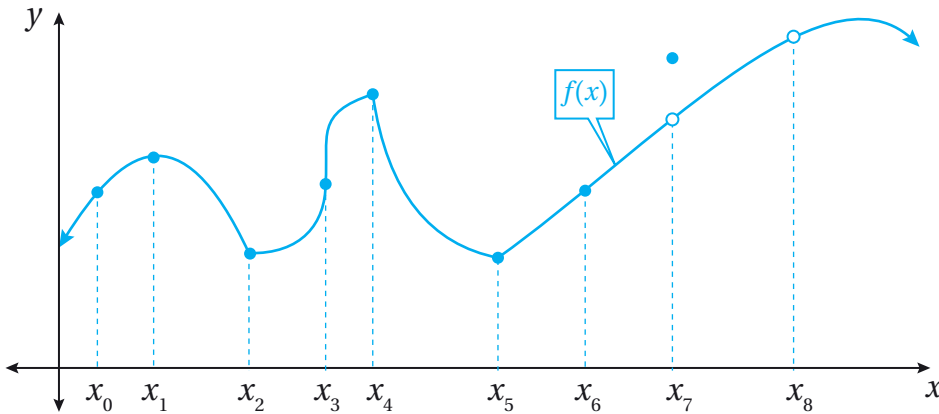

إرشاد

سيقتصر البحث في هذا الدرس على قابلية اشتقاق الاقترانات عند قِيَم x الداخلية من خلال التمثيل البياني.

أتعلّم

ألاحظ أنَّ الاقتران $t(x)$ متصل وقابل للاشتقاق عندما $x = a$ ، و $x = g$ ، و $x = h$ ؛ لأنَّ منحناه متصل وأملس عند هذه النقاط.

أتعلّم

يكون الاقتران $f(x)$ قابلاً للاشتقاق على الفترة المفتوحة (a, b) إذا كان قابلاً للاشتقاق عند جميع قِيَم x التي تحويها الفترة، أمَّا إذا كان f غير قابل للاشتقاق عند واحدة أو أكثر من هذه القِيَم، فلا يُمكن القول إنَّه قابل للاشتقاق على (a, b) .

مشتقة الاقتران الأسّي الطبيعي

تعلمت سابقاً إيجاد مشتقة الاقتران الثابت ومشتقة اقتران القوة باستعمال قواعد خاصة من دون حاجة إلى استعمال التعريف العام للمشتقة.

سأتعلم في هذا الدرس إيجاد مشتقة الاقتران الأسّي الطبيعي، ومشتقة الاقتران اللوغاريتمي الطبيعي، ومشتقة اقتران الجيب، ومشتقة اقتران جيب التمام؛ وهي اقترانات يقبل كلٌّ منها الاشتقاق على مجاله.

أفترض أن (x, y) و $(x + \Delta x, y + \Delta y)$ نقطتان، كلٌّ منهما قريبة من الأخرى، وأنهما تقعان على منحنى الاقتران: $f(x) = e^x$.

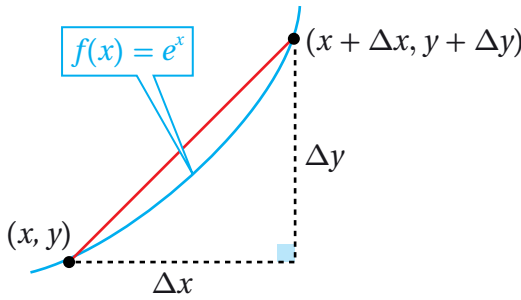

إذن، الفرق بين الإحداثي y للنقطتين هو:

$$\Delta y = e^{x+\Delta x} - e^x$$

ومنه، فإن ميل القاطع المارّ بالنقطتين

هو (x, y) و $(x + \Delta x, y + \Delta y)$:

$$\frac{\Delta y}{\Delta x} = \frac{e^{x+\Delta x} - e^x}{\Delta x} = \frac{e^x(e^{\Delta x} - 1)}{\Delta x}$$

إذن، ميل المماس عند النقطة (x, y) هو:

$$m = f'(x) = \lim_{\Delta x \rightarrow 0} \frac{\Delta y}{\Delta x} = \lim_{\Delta x \rightarrow 0} \frac{e^x(e^{\Delta x} - 1)}{\Delta x} = e^x \lim_{\Delta x \rightarrow 0} \frac{e^{\Delta x} - 1}{\Delta x}$$

ولكن، ما قيمة: $\lim_{\Delta x \rightarrow 0} \frac{e^{\Delta x} - 1}{\Delta x}$ ؟

يمكن الاستعانة بجدول القيم الآتي لإيجاد قيمة: $\lim_{\Delta x \rightarrow 0} \frac{e^{\Delta x} - 1}{\Delta x}$.

Δx	-0.1	-0.01	-0.001	0	0.001	0.01	0.1
$\frac{e^{\Delta x} - 1}{\Delta x}$	0.9516	0.9950	0.9995	1	1.0005	1.0050	1.0517

$$\lim_{\Delta x \rightarrow 0} \frac{e^{\Delta x} - 1}{\Delta x} = 1$$

إذن، ميل المماس عند النقطة (x, y) هو:

$$m = f'(x) = e^x \lim_{\Delta x \rightarrow 0} \frac{e^{\Delta x} - 1}{\Delta x} = e^x$$

وهذا يعني أن ميل المماس عند أي نقطة تقع على منحنى الاقتران الأسّي الطبيعي هو الإحداثي y لهذه النقطة.

أتذكّر

يُسمّى العدد e الأساس الطبيعي، أو العدد النيبيري؛ وهو عدد غير نسبي، ويُسمّى الاقتران: $f(x) = e^x$ الاقتران الأسّي الطبيعي.

أتذكّر

ميل المماس عند نقطة ما يساوي مشتقة الاقتران عند هذه النقطة.

مشتقة الاقتران الأسّي الطبيعي

نظرية

إذا كان: $f(x) = e^x$ ، حيث e العدد النييري، فإن:

$$f'(x) = e^x$$

تنبيه

لا تُعدّ الإجراءات التي سبقت النظرية برهاناً عليها، وإنما تُمهّد للنظرية، وتُقدّم تصوّراً لها.

مثال 2

أجد مشتقة كل اقتران ممّا يأتي:

1 $f(x) = 3e^x$

$$f(x) = 3e^x$$

الاقتران المعطى

$$f'(x) = 3e^x$$

قاعدتا مشتقة مضاعفات الاقتران، ومشتقة الاقتران الأسّي الطبيعي

2 $f(x) = x^2 + e^x$

$$f(x) = x^2 + e^x$$

الاقتران المعطى

$$f'(x) = 2x + e^x$$

قواعد مشتقات اقتران القوّة، والمجموع، والاقتران الأسّي الطبيعي

3 $y = \frac{\sqrt[3]{x} - 2xe^x}{x}$

$$y = \frac{\sqrt[3]{x} - 2xe^x}{x} = \frac{\sqrt[3]{x}}{x} - \frac{2xe^x}{x}$$

بتوزيع المقام على البسط

$$= \frac{x^{1/3}}{x} - \frac{2xe^x}{x}$$

بكتابة الاقتران في صورة أسّيّة

$$= x^{-2/3} - 2e^x$$

بالتبسيط

$$\frac{dy}{dx} = -\frac{2}{3}x^{-5/3} - 2e^x$$

قواعد مشتقات اقتران القوّة، والاقتران الأسّي الطبيعي، ومضاعفات الاقتران

$$= -\frac{2}{3\sqrt[3]{x^5}} - 2e^x$$

تعريف الأسّ السالب، والصورة الجذرية

أتحقّق من فهمي 

أجد مشتقة كل اقتران ممّا يأتي:

a) $f(x) = 5e^x + 3$

b) $f(x) = \sqrt{x} - 4e^x$

c) $y = 8e^x + \frac{4}{\sqrt[5]{x}}$

أندكّر

- $(af(x))' = af'(x)$
- $(x^n)' = nx^{n-1}$
- $(f \pm g)'(x) = f'(x) \pm g'(x)$

أندكّر

- $a^{-n} = \frac{1}{a^n}$
- $a^{m/n} = \sqrt[n]{a^m}$

مشقة الاقتران اللوغاريتمي الطبيعي

يُبين الشكل الآتي منحنيي الاقترانين: $f(x) = e^x$ و $g(x) = \ln x$.

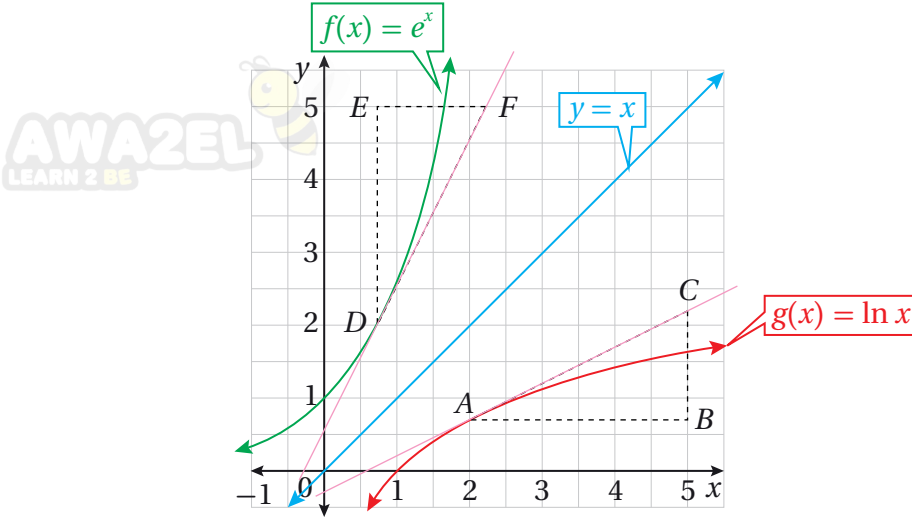

أتذكر

الاقتران اللوغاريتمي الطبيعي: $y = \ln x$
هو الاقتران العكسي للاقتران الأسّي الطبيعي: $y = e^x$

أتذكر

الانعكاس تحويل هندسي ينقل الشكل من إحدى جهتي محور الانعكاس إلى الجهة الأخرى على البعد نفسه من محور الانعكاس، من دون تغيير أبعاد الشكل أو تدويره. وبوجه عام، فإنّ الاقتران f والاقتران العكسي له متماثلان حول المحور $y = x$.

ألاحظ من التمثيل البياني أنّ ميل المماس عند النقطة A ، الواقعة على منحنى الاقتران: $g(x) = \ln x$ ، هو: $\frac{CB}{AB}$. إذن:

$$\frac{dy}{dx} = \frac{CB}{AB}$$

بما أنّ المثلث DEF هو انعكاس للمثلث ABC حول المستقيم: $y = x$ ، فإنّهما متطابقان؛ لذا فإنّ:

$$\frac{CB}{AB} = \frac{FE}{DE}$$

وبما أنّ $\frac{DE}{FE}$ هو ميل المماس لمنحنى الاقتران: $f(x) = e^x$ عند النقطة D ، فإنّ:

$$\frac{dy}{dx} = \frac{CB}{AB} = \frac{FE}{DE} = \frac{1}{\frac{DE}{FE}}$$

وبما أنّ ميل المماس عند أيّ نقطة تقع على منحنى الاقتران الأسّي الطبيعي هو الإحداثي y لهذه النقطة، فهذا يعني أنّ ميل المماس عند النقطة D هو الإحداثي y للنقطة D . وبسبب الانعكاس؛ فإنّ الإحداثي y للنقطة D هو الإحداثي x للنقطة A . وبذلك، فإنّ:

$$\frac{dy}{dx} = \frac{CB}{AB} = \frac{FE}{DE} = \frac{1}{\frac{DE}{FE}} = \frac{1}{x}$$

مشقة الاقتران اللوغاريتمي الطبيعي

نظرية

إذا كان: $f(x) = \ln x$ ، حيث: $x > 0$ ، فإنّ:

$$f'(x) = \frac{1}{x}$$

يمكن إثبات هذه النظرية لاحقاً باستعمال الاشتقاق الضمني الوارد في الدرس الرابع من هذه الوحدة.

أتذكر

مجال الاقتران $\ln x$ هو $(0, \infty)$.

تعلّمتُ سابقًا قوانين الضرب والقسمة والقوة اللوغاريتمات، ويمكنني استعمال هذه القوانين مع النظرية السابقة لإيجاد مشتقة اقتران يحوي اللوغاريتم الطبيعي.

قوانين اللوغاريتمات

مراجعة المفهوم

إذا كانت b, x, y أعدادًا حقيقية موجبة، وكان p عددًا حقيقيًا، حيث: $b \neq 1$ ، فإن:

$$\log_b xy = \log_b x + \log_b y \quad \bullet \text{ قانون الضرب:}$$

$$\log_b \frac{x}{y} = \log_b x - \log_b y \quad \bullet \text{ قانون القسمة:}$$

$$\log_b x^p = p \log_b x \quad \bullet \text{ قانون القوة:}$$

أفكر

لماذا يُشترط أن $b \neq 1$ ؟

مثال 3

أجد مشتقة كل اقتران مما يأتي:

1 $f(x) = \ln(x^4)$

$$f(x) = \ln(x^4)$$

$$= 4 \ln x$$

$$f'(x) = \frac{4}{x}$$

الاقتران المعطى

قانون القوة في اللوغاريتمات

قاعدتا مشتقة مضاعفات الاقتران،
ومشتقة الاقتران اللوغاريتمي الطبيعي

2 $f(x) = \ln(xe^x) + \ln(7x)$

$$f(x) = \ln(xe^x) + \ln(7x)$$

$$= \ln x + \ln e^x + \ln 7 + \ln x$$

$$= 2 \ln x + x + \ln 7$$

$$f'(x) = \frac{2}{x} + 1$$

الاقتران المعطى

قانون الضرب في اللوغاريتمات

بالتبسيط، واستعمال الخصائص الأساسية
للوغاريتمات

قواعد اشتقاق الاقتران اللوغاريتمي الطبيعي،
واقتران القوة، والثابت

أتحقق من فهمي 

أجد مشتقة كل اقتران مما يأتي:

a) $f(x) = \sqrt{x} + \ln(4x)$

b) $f(x) = \ln(2x^3)$

أتذكر

اللوغاريتم الطبيعي $\ln x$ هو لوغاريتم أساسه العدد الطبيعي e ، ومن الممكن كتابته في صورة: $\log_e x$.

أتذكر

- $\ln e = 1$
- $\ln e^p = p$
- إذا كان: $b \neq 1$
- حيث: $b > 0$ ، فإن: $\log_b b^x = x$

مشتقة اقتران الجيب، ومشتقة اقتران جيب التمام

تعلمت سابقاً أن الاقترانات المثلثية هي قواعد معطاة باستعمال النسب المثلثية. وسأتعلم الآن إيجاد مشتقة كل من اقتران الجيب، و اقتران جيب التمام.

يُبين الشكل الآتي كلاً من التمثيل البياني لمنحنى الاقتران: $f(x) = \sin x$ ، حيث x قياس الزاوية بالراديان، والتمثيل البياني لمنحنى $f'(x)$ الذي رُسم باستعمال ميل المماس لمنحنى $f(x)$.

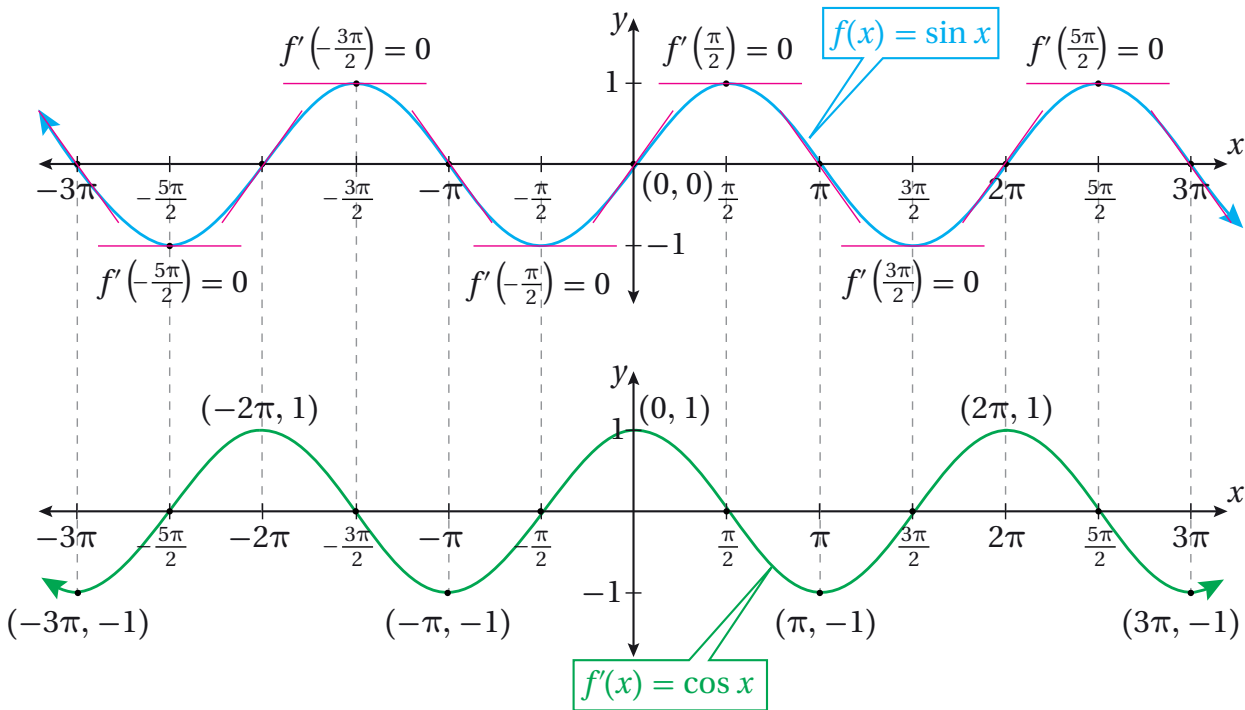

يظهر من الشكل السابق أن منحنى $f'(x)$ مُطابق تماماً لمنحنى جيب التمام؛ ما يعني أن $f'(x) = \cos x$. ويُمكن بطريقة مشابهة استنتاج أن مشتقة اقتران جيب التمام هي انعكاس منحنى اقتران الجيب حول المحور x .

تنبيه

لا يُعدُّ الرسم إثباتاً رياضياً للنظرية، ولكنه يعطي تصوُّراً لها.

مشتقة اقتران الجيب، ومشتقة اقتران جيب التمام

نظرية

- إذا كان: $f(x) = \sin x$ ، فإن: $f'(x) = \cos x$
- إذا كان: $f(x) = \cos x$ ، فإن: $f'(x) = -\sin x$

مثال 4

أجد مشتقة كل اقتران مما يأتي:

1 $f(x) = 3 \sin x + 4$

$$f(x) = 3 \sin x + 4$$

$$f'(x) = 3 \cos x$$

الاقتران المعطى

قواعد مشتقات اقتران الجيب، ومضاعفات الاقتران، والثابت، والمجموع

2 $y = \frac{1}{2} e^x - 7 \cos x$

$$y = \frac{1}{2} e^x - 7 \cos x$$

$$\frac{dy}{dx} = \frac{1}{2} e^x + 7 \sin x$$

الاقتران المعطى

قواعد مشتقات الاقتران الأسّي الطبيعي، ومضاعفات الاقتران، و اقتران جيب التمام، والمجموع

أتحقق من فهمي 

أجد مشتقة كل اقتران مما يأتي:

a) $y = \frac{\sin x}{2} + 3 \cos x$

b) $f(x) = x^2 + \cos x + \sin \frac{\pi}{2}$

أفكر

لماذا يقبل اقترانا الجيب وجيب التمام الاشتقاق عند جميع الأعداد الحقيقية؟

تطبيقات: معادلة المماس والعمودي عند نقطة ما

يُمكن استعمال أيّ من قواعد الاشتقاق التي تعلّمناها في هذا الدرس لإيجاد معادلة المماس عند نقطة ما على منحنى الاقتران.

مثال 5

إذا كان الاقتران: $f(x) = \ln \left(\frac{x}{e} \right)$ ، فأستعمل المشتقة لإيجاد كلِّ مما يأتي:

1 معادلة المماس عند النقطة $(1, -1)$.

الخطوة 1: أجد ميل المماس عند النقطة $(1, -1)$.

$$f(x) = \ln \left(\frac{x}{e} \right)$$

$$= \ln x - \ln e$$

$$= \ln x - 1$$

الاقتران المعطى

قانون القسمة في اللوغاريتمات

الخصائص الأساسية في اللوغاريتمات

أذكر

إذا كان: $b \neq 1$
حيث: $b > 0$ ، فإن:
 $\log_b b = 1$

$$f'(x) = \frac{1}{x}$$

قواعد مشتقات الاقتران اللوغاريتمي الطبيعي، والثابت، والفرق

$$f'(1) = \frac{1}{1} = 1$$

بتعويض $x = 1$

إذن، ميل المماس هو 1.

الخطوة 2: أجد معادلة المماس.

$$y - y_1 = m(x - x_1)$$

معادلة المستقيم بصيغة الميل ونقطة

$$y - (-1) = 1(x - 1)$$

بتعويض: $x_1 = 1, y_1 = -1, m = 1$

$$y = x - 2$$

بالتبسيط

إذن، معادلة المماس هي: $y = x - 2$.

2 معادلة العمودي على المماس عند النقطة $(1, -1)$.

بما أن ميل المماس عند النقطة $(1, -1)$ هو 1، فإن ميل العمودي على المماس هو -1 .

ومنه، فإن معادلة العمودي على المماس عند النقطة $(1, -1)$ هي:

$$y - (-1) = -1(x - 1)$$

$$y = -x$$

أتحقق من فهمي 

إذا كان الاقتران: $f(x) = \ln \sqrt{x}$ ، فأستعمل المشتقة لإيجاد كل ممّا يأتي:

(a) معادلة المماس عند النقطة $(e, \frac{1}{2})$.

(b) معادلة العمودي على المماس عند النقطة $(e, \frac{1}{2})$.

أتذكر

إذا تعامد مستقيمان، كلٌّ منهما ليس رأسياً، فإنَّ حاصل ضرب ميليهما هو -1 ؛ أي إنَّ ميل أحدهما يساوي سالب مقلوب ميل الآخر.

تطبيقات: الحركة في مسار مستقيم

عند دراسة جسم يتحرك في مسار مستقيم، أفترض أن الجسم يتحرك على خط أعداد انطلاقاً من موقع ابتدائي، وأنَّ اتجاه حركته يكون موجباً أو سالباً، وأنَّ موقع (position) هذا الجسم بالنسبة إلى نقطة الأصل يُمثل اقتراناً بالنسبة إلى الزمن t ، ويُرمز إليه بالرمز $s(t)$.

أتذكر

يأخذ موقع الجسم $s(t)$ قيمة موجبة، أو قيمة سالبة، أو صفراً.

أنعلّم

تُسمّى النقطة 0 على خط الأعداد نقطة الأصل.

أنعلّم

المسافة كمية قياسية (ليست متجهة)، والموقع كمية متجهة.

يُطلق على مُعدّل تغيّر اقتران الموقع $s(t)$ بالنسبة إلى الزمن اسم **السرعة المتجهة** (velocity) للجسم، ويُرمز إليه بالرمز $v(t)$. وقد سُمّي بهذا الاسم لأنه يُستعمل لتحديد كلِّ من مقدار سرعة الجسم، واتجاه حركته.

فإذا كانت قيمة $v(t) > 0$ ، فإنَّ الجسم يتحرّك في الاتجاه الموجب. وإذا كانت قيمة $v(t) < 0$ ، فإنَّ الجسم يتحرّك في الاتجاه السالب. وإذا كانت $v(t) = 0$ ، فإنَّ الجسم يكون في حالة سكون.

يُطلق على مُعدّل تغيّر السرعة المتجهة بالنسبة إلى الزمن اسم **التسارع** (acceleration)، ويُرمز إليه بالرمز $a(t)$. أمّا القيمة المُطلّقة للسرعة المتجهة فتُسمّى **السرعة القياسية** (speed)، وهي تُحدّد مقدارًا، ولا تُحدّد اتجاه الحركة.

الحركة في مسار مستقيم

مفهوم أساسي

إذا مثل الاقتران $s(t)$ موقع جسم يتحرّك في مسار مستقيم، فإنَّ سرعته المتجهة $v(t)$ تعطى بالعلاقة: $v(t) = s'(t)$ ، وتسارعه $a(t)$ يعطى بالعلاقة: $a(t) = v'(t) = s''(t)$. أمّا سرعته القياسية فهي $|v(t)|$.

مثال 6

يُمثّل الاقتران: $s(t) = 6t^2 - t^3, t \geq 0$ موقع جسم يتحرّك في مسار مستقيم، حيث s الموقع بالأمتار، و t الزمن بالثواني:

1 أجد سرعة الجسم وتسارعه عندما $t = 2$.

سرعة الجسم:

أجد مشتقة اقتران الموقع، ثم أعوض $t = 2$ في المشتقة:

$$v(t) = s'(t) = 12t - 3t^2 \quad \text{اقتران السرعة}$$

$$v(2) = 12(2) - 3(2)^2 \quad \text{بتعويض } t = 2$$

$$= 12 \quad \text{بالتبسيط}$$

إرشاد

نشير إلى أنّ كلمة (سرعة) تعني السرعة المتجهة أيما وردت في هذا الكتاب.

تسارع الجسم:

أجد مشتقة اقتران السرعة، ثم أَعُوِّضُ $t = 2$ في المشتقة:

$$\begin{aligned} a(t) &= v'(t) = s''(t) = 12 - 6t && \text{اقتران التسارع} \\ &= 12 - 6(2) && \text{بتعويض } t = 2 \\ &= 0 && \text{بالتبسيط} \end{aligned}$$

سرعة الجسم عندما $t = 2$ هي 12 m/s ، وتسارعه 0 m/s^2

2 أجد قيم t التي يكون عندها الجسم في حالة سكون لحظي.

يكون الجسم في حالة سكون لحظي إذا كانت سرعته 0؛ أي عندما $v(t) = 0$:

$$\begin{aligned} 12t - 3t^2 &= 0 && \text{بمساواة اقتران السرعة بالصفر} \\ 3t(4-t) &= 0 && \text{بإخراج } 3t \text{ عاملاً مشتركاً} \\ t = 0 \quad \text{or} \quad t = 4 &&& \text{بحل كل معادلة لـ } t \end{aligned}$$

إذن، يكون الجسم في حالة سكون لحظي عندما $t = 0$ ، و $t = 4$.

3 في أي اتجاه يتحرك الجسم عندما $t = 5$ ؟

$$\begin{aligned} v(t) &= 12t - 3t^2 && \text{اقتران السرعة} \\ v(5) &= 12(5) - 3(5)^2 && \text{بتعويض } t = 5 \\ &= -15 && \text{بالتبسيط} \end{aligned}$$

بما أن إشارة السرعة سالبة، فإن الجسم يتحرك في الاتجاه السالب عندما $t = 5$.

4 متى يعود الجسم إلى موقعه الابتدائي؟

يكون الجسم في موقعه الابتدائي أول مرة عندما $t = 0$. ومنه، فإن $s(0) = 0$.

لإيجاد الأوقات التي يعود فيها الجسم إلى هذه النقطة، أحل المعادلة: $s(t) = 0$:

$$\begin{aligned} 6t^2 - t^3 &= 0 && \text{بمساواة اقتران الموقع بالصفر} \\ t^2(6-t) &= 0 && \text{بإخراج } t^2 \text{ عاملاً مشتركاً} \\ t = 0 \quad \text{or} \quad t = 6 &&& \text{بحل كل معادلة لـ } t \end{aligned}$$

إذن، يعود الجسم إلى موقعه الابتدائي بعد 6 s .

أفكر

ما معنى أن يكون التسارع في لحظة ما مساوياً للصفر؟

أتعلم

ألاحظ أن سرعة الجسم سالبة عندما $t = 5$ ، وأن موقعه عند اللحظة نفسها موجب ($s(5) = 25$)؛ ما يعني عدم وجود علاقة بين موقع الجسم واتجاه حركته.

الدعم البياني:

يُبين المخطط الآتي اتجاهات حركة الجسم في المسار المستقيم.

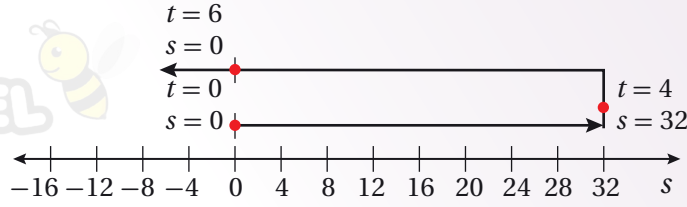

أتحقق من فهمي

يُمثل الاقتران: $s(t) = t^2 - 7t + 8, t \geq 0$ موقع جسم يتحرك في مسار مستقيم، حيث

s الموقع بالأمتار، و t الزمن بالثواني:

- أجد سرعة الجسم وتسارعه عندما $t = 4$.
- أجد قيم t التي يكون عندها الجسم في حالة سكون لحظي.
- في أي اتجاه يتحرك الجسم عندما $t = 2$ ؟
- متى يعود الجسم إلى موقعه الابتدائي؟

تطبيقات: الحركة التوافقية البسيطة

تعلّمتُ سابقًا أن الاقترانات الجيبية تُستعمل لنمذجة السلوك الدوري في كثير من المواقف الحياتية والعلمية، مثل حركة اهتزاز كتلة مُعلّقة بزنبرك؛ إذ يُمكن إيجاد سرعة هذه الكتلة وتسارعها باستعمال المشتقات.

أندكر

يبدل الرمز $s(0)$ على الموقع الابتدائي لجسم يتحرك في مسار مستقيم، في حين تدلّ العبارة $s = 0$ على أن موقع الجسم هو نقطة الأصل.

أندكر

إذا كانت المعادلة التي تصف الإزاحة y لجسم عند الزمن t هي:
 $y = a \sin \omega t$ ، أو:
 $y = a \cos \omega t$ ، فإنّ الجسم يكون في حركة توافقية بسيطة.

مثال 7: من الحياة

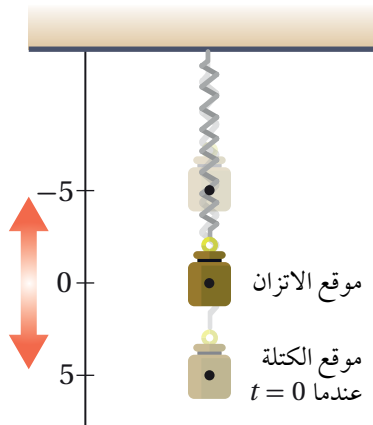

زنبرك: يُبين الشكل المجاور جسمًا مُعلّقًا بزنبرك، شدّ 5 وحدات أسفل موقع الاتزان ($s = 0$)، ثم تُرك عند الزمن $t = 0$ ليتحرك إلى الأعلى وإلى الأسفل. ويُمثل الاقتران: $s(t) = 5 \cos t$ موقع الجسم عند أي زمن لاحق، حيث t الزمن بالثواني، و s الموقع بالسنتيمترات:

أشاهد المقطع المرئي (الفيديو) في الرمز الآتي.



1 أجد اقتراناً يُمثّل سرعة الجسم، و اقتراناً آخر يُمثّل تسارعه عند أيّ لحظة.

$$v(t) = s'(t) = -5 \sin t$$

اقتران السرعة

$$a(t) = v'(t) = -5 \cos t$$

اقتران التسارع

2 أصف حركة الجسم.

• اعتماداً على الخصائص الجبرية لاقتران الموقع، فإنّ الجسم يتحرّك بمرور الزمن بين الموقع $s = 5$ والموقع $s = -5$ على المحور s ، والقيمة السالبة تعني أنّ الجسم فوق موقع الاتزان.

• ألاحظ أنّ قيمة السرعة القياسية تكون أكبر ما يُمكن في كلّ من الاتجاه الموجب والاتجاه السالب عندما $|\sin t| = 1$. وفي هذه الحالة، فإنّ $\cos t = 0$ (متطابقة فيثاغورس). وبالرجوع إلى اقتران الموقع، ألاحظ أنّ قيمته تُصبح صفراً (موقع الاتزان) عندما $\cos t = 0$ ؛ ما يعني أنّ سرعة الجسم القياسية تكون أكبر ما يُمكن عندما يمرّ الجسم بموقع الاتزان.

• اعتماداً على الخصائص الجبرية لاقتران التسارع، فإنّ قيمة تسارع الجسم تكون دائماً معكوس قيمة موقع الجسم؛ ذلك أنّ مُحصّلة القوى تسحب الجسم إلى الأسفل إذا كان أعلى موقع الاتزان، وأنّ مُحصّلة القوى تسحب الجسم إلى الأعلى إذا كان أسفل موقع الاتزان.

• تكون قيمة التسارع صفراً فقط عند موقع الاتزان؛ لأنّ قوّة الجاذبية وقوّة الزنبرك تُلغي إحداهما الأخرى عند هذه النقطة. ولكن، إذا كان الجسم عند أيّ موقع آخر، فإنّ هاتين القوتين لا تكونان متساويتين، والتسارع لا يساوي صفراً.

أتذكّر

متطابقة فيثاغورس:

$$\cos^2 x + \sin^2 x = 1$$

الربط بالفيزياء

تسارع الجسم في كل لحظة يرتبط بمُحصّلة القوى المؤثرة فيه بحسب القانون الثاني لنيوتن: $\sum F = ma$ ، حيث a تسارع الجسم، و m كتلته، و $\sum F$ مُحصّلة القوى المؤثرة فيه.

الدعم البياني:

ألاحظ من التمثيل البياني الآتي لاقتراني الموقع والسرعة أن موقع الجسم يتراوح بين القيمتين: $s = 5 \text{ cm}$ و $s = -5 \text{ cm}$ ، وأن سرعته تتراوح بين القيمتين: $v = 5 \text{ cm/s}$ و $v = -5 \text{ cm/s}$.

AWA2EL
LEARN 2 BE

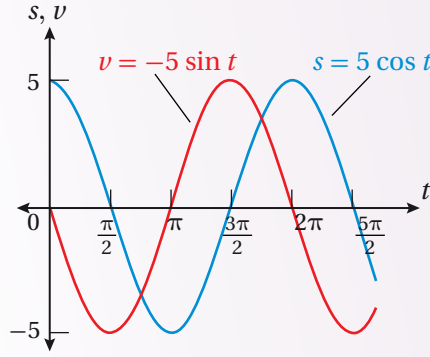

ألاحظ أيضًا أن السرعة القياسية تكون أكبر ما يُمكن عندما يقطع منحني اقتران الموقع المحور x (موقع الاتزان).

أتحقق من فهمي

- يتحرك جسم مُعلق بزنبك إلى الأعلى وإلى الأسفل، ويُمثل الاقتران: $s(t) = 7 \sin t$ موقع الجسم عند أي زمن لاحق، حيث t الزمن بالثواني، و s الموقع بالأمتار:
- (a) أجد اقترانًا يُمثل سرعة الجسم، واقترانًا آخر يُمثل تسارعه عند أي لحظة.
- (b) أصف حركة الجسم.

أُتدرب وأحل المسائل

أحدد قيم x للنقاط التي لا يكون عندها كل اقتران مما يأتي قابلاً للاشتقاق، مُبرّرًا إجابتي:

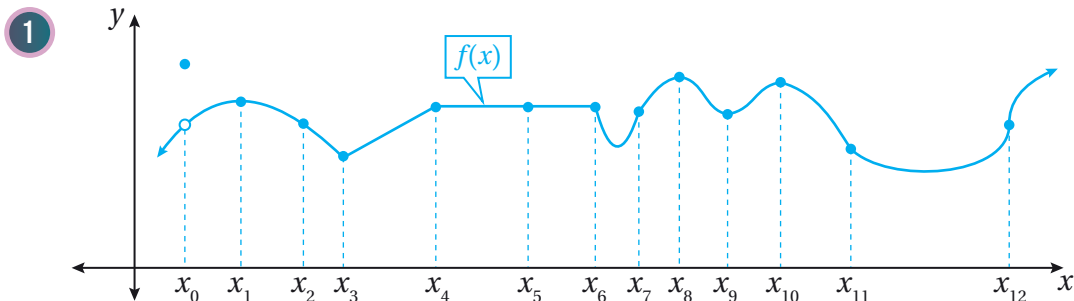

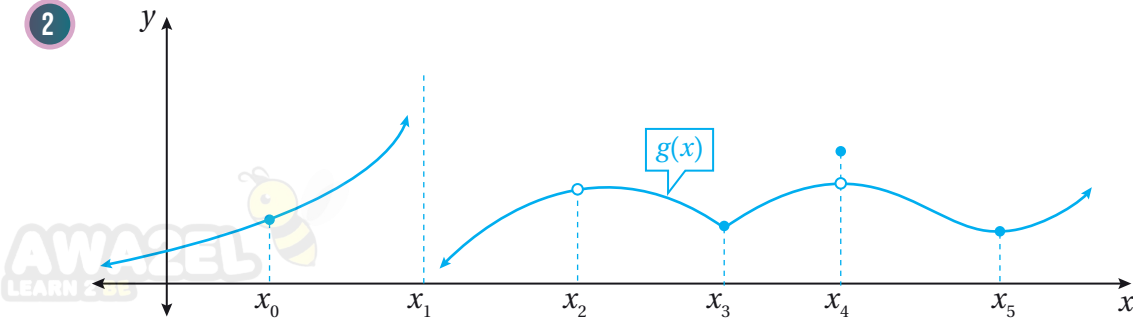

أجد مشتقة كل اقتران مما يأتي:

3 $f(x) = 2 \sin x - e^x$

4 $f(x) = \frac{\ln x}{4} - \pi \cos x$

5 $f(x) = \ln \left(\frac{1}{x^3} \right) + x^4$

6 $f(x) = e^{x+1} + 1$

7 $f(x) = e^x + x^e$

8 $f(x) = \ln \left(\frac{10}{x^n} \right)$

إذا كان: $f(x) = \sin x + \frac{1}{2} e^x$, فأجيب عن السؤالين الآتيين تبعاً:

9 أجد معادلة المماس لمنحنى الاقتران f عند النقطة $(\pi, \frac{1}{2} e^\pi)$.

10 أجد معادلة العمودي على المماس لمنحنى الاقتران f عند النقطة $(\pi, \frac{1}{2} e^\pi)$.

11 أجد قيمة x التي يكون عندها المماس أفقياً لمنحنى الاقتران: $f(x) = e^x - 2x$.

12 اختيار من مُتعدّد: أيُّ الآتية تُمثّل معادلة العمودي على المماس لمنحنى الاقتران: $f(x) = \sin x + \cos x$ عندما $x = \pi$ ؟

a) $y = -x + \pi - 1$ b) $y = x - \pi - 1$ c) $y = x - \pi + 1$ d) $y = x + \pi + 1$

13 إذا كان: $f(x) = \ln(kx)$, حيث k عدد حقيقي موجب، و $x > 0$, فأبَيِّنْ أنَّ $f'(x) = \frac{1}{x}$.

إذا كان الاقتران: $f(x) = \ln x$ ، فأجيب عن السؤالين الآتيين تبعاً:

14 أثبت أن مماس منحنى الاقتران عند النقطة $(e, 1)$ يمرُّ بنقطة الأصل.



15 أثبت أن المقطع x للعمودي على المماس لمنحنى الاقتران عند النقطة $(e, 1)$ هو $e + \frac{1}{e}$.

يُمثِّل الاقتران: $s(t) = t^3 - 4t^2 + 5t, t \geq 0$ موقع جسم يتحرَّك في مسار مستقيم، حيث s الموقع بالأمتار، و t الزمن بالثواني:

16 أجد سرعة الجسم وتسارعه عندما $t = 5$.

17 أجد قيم t التي يكون عندها الجسم في حالة سكون لحظي.

18 في أيِّ اتجاه يتحرَّك الجسم عندما $t = 4$ ؟

19 متى يعود الجسم إلى موقعه الابتدائي؟

يُمثِّل الاقتران: $s(t) = e^t - 4t, t \geq 0$ موقع جُسَيْم يتحرَّك في مسار مستقيم، حيث s الموقع بالأمتار، و t الزمن بالثواني:

20 أحدد الموقع الابتدائي للجُسَيْم.

21 أجد تسارع الجُسَيْم عندما تكون سرعته صفراً.

زنبرك: يتحرَّك جسم مُعلَّق بزنبرك إلى الأعلى وإلى الأسفل، ويُحدِّد الاقتران: $s(t) = 4 \cos t$ موقع الجسم عند أيِّ زمن لاحق، حيث t الزمن بالثواني، و s الموقع بالأمتار:

22 أجد اقتراناً يُمثِّل سرعة الجسم، واقتراناً آخر يُمثِّل تسارعه عند أيِّ لحظة.

23 أجد سرعة الجسم وتسارعه عندما $t = \frac{\pi}{4}$.

24 أصِف حركة الجسم.



25 **تبرير:** إذا كان الاقتران: $y = e^x - ax$ ، حيث a عدد حقيقي، فأجد معادلة المماس عند نقطة تقاطع الاقتران مع المحور y ، مُبرَّرًا إجابتي.



26 **تحَدُّ:** أثبت عدم وجود مماس ميله 2 للاقتران: $y = 2e^x + 3x + 5x^3$.

تبرير: إذا كان الاقتران: $y = ke^x$ ، حيث: $k > 0$ ، وكان منحناه يقطع المحور y عند النقطة P ، فأجيب عن السؤالين الآتيين تبعًا:

27 أجد نقطة تقاطع مماس منحنى الاقتران عند النقطة P مع المحور x .

28 إذا كان العمودي على المماس عند النقطة P يقطع المحور x عند النقطة $(100, 0)$ ، فأجد قيمة k .

تحَدُّ: إذا كان الاقتران: $y = \log x$ ، فأجيب عن السؤالين الآتيين تبعًا:

29 أثبت أن $\frac{dy}{dx} = \frac{1}{x \ln 10}$.

30 مُعتمِدًا على النتيجة من السؤال السابق، أجد $\frac{dy}{dx}$ للاقتران: $y = \log ax^2$ ، حيث a عدد حقيقي موجب.

تبرير: يُمثّل الاقتران: $s(t) = 4 - \sin t, t \geq 0$ موقع جُسيْم يتحرّك في مسار مستقيم، حيث s الموقع بالأمتار، و t الزمن بالثواني:

31 أجد سرعة الجُسيْم وتسارعه بعد t ثانية.

32 أجد موقع الجُسيْم عندما كان في حالة سكون لحظي أوّل مرّة بعد انطلاقه.

33 أجد موقع الجُسيْم عندما يكون تسارعه صفرًا، مُبرَّرًا إجابتي.

مشتقتا الضرب والقسمة والمشتقات العليا

Product and Quotient Rules and Higher-Order Derivatives



- إيجاد مشتقة ضرب اقتراين، ومشتقة قسمة اقتراين.
- إيجاد مشتقات الاقترانات المثلثية.
- إيجاد المشتقات العليا.
- المشتقة الثالثة، المشتقة (n) .

فكرة الدرس



المصطلحات



مسألة اليوم



كلما ازداد سطوع الضوء الساقط على بؤبؤ العين تقلصت مساحة البؤبؤ. يُستعمل الاقتران: $A(b) = \frac{40 + 24b^{0.4}}{1 + 4b^{0.4}}$ لحساب مساحة بؤبؤ العين بالمليمترات المربعة، حيث b مقدار سطوع الضوء بوحدة اللومن (lm). وتُعرف حساسية العين للضوء بأنها مشتقة اقتران مساحة البؤبؤ بالنسبة إلى السطوع. أجد اقتراناً يُمثل حساسية العين للضوء.

مشتقة ضرب اقتراين

تعلّمتُ سابقاً إيجاد مشتقات اقترانات مختلفة، مثل: اقترانات القوة، والاقتران الأسّي الطبيعي، والاقتران اللوغاريتمي الطبيعي، واقتران الجيب، واقتران جيب التمام. تعلّمتُ أيضاً إيجاد مشتقات مضاعفات هذه الاقترانات والاقترانات الناتجة من جمعها وطرحها. ولكن، كيف يُمكن إيجاد مشتقات الاقترانات الناتجة من ضرب هذه الاقترانات؟ فمثلاً، إذا كان $f(x)$ و $g(x)$ اقتراين قابلين للاشتقاق، فكيف يُمكن إيجاد مشتقة $f(x)g(x)$ ؟

يُمكن استعمال التعريف العام للمشتقة لإيجاد قاعدة مشتقة حاصل ضرب اقتراين. فمثلاً، إذا كان $f(x)$ و $g(x)$ اقتراين قابلين للاشتقاق، وكان: $A(x) = f(x)g(x)$ ، فإنه يُمكن إيجاد مشتقة $A(x)$ على النحو الآتي:

$$A'(x) = \lim_{h \rightarrow 0} \frac{A(x+h) - A(x)}{h}$$

التعريف العام للمشتقة

$$= \lim_{h \rightarrow 0} \frac{f(x+h)g(x+h) - f(x)g(x)}{h}$$

بتعويض $A(x) = f(x)g(x)$

$$= \lim_{h \rightarrow 0} \frac{f(x+h)g(x+h) - f(x+h)g(x) + f(x+h)g(x) - f(x)g(x)}{h}$$

ياضافة وطرح $f(x+h)g(x)$

$$\begin{aligned}
 &= \lim_{h \rightarrow 0} \left(f(x+h) \frac{g(x+h) - g(x)}{h} + g(x) \frac{f(x+h) - f(x)}{h} \right) \\
 &= \lim_{h \rightarrow 0} f(x+h) \times \lim_{h \rightarrow 0} \frac{g(x+h) - g(x)}{h} + \lim_{h \rightarrow 0} g(x) \times \lim_{h \rightarrow 0} \frac{f(x+h) - f(x)}{h} \\
 &= f(x)g'(x) + g(x)f'(x)
 \end{aligned}$$

بفصل العوامل

بتوزيع النهاية

بالتبسيط

$$A'(x) = f(x)g'(x) + g(x)f'(x), \text{ إذن،}$$

مشتقة الضرب

نظرية

بالكلمات: مشتقة ضرب اقرانين قابلين للاشتقاق هي الاقتران الأول مضروباً في مشتقة الاقتران الثاني، ثم يضاف إليه الاقتران الثاني مضروباً في مشتقة الاقتران الأول.

بالرموز: إذا كان الاقتران $f(x)$ والاقتران $g(x)$ قابلين للاشتقاق، فإن $f(x)g(x)$ قابل للاشتقاق أيضاً، وتكون مشتقته على النحو الآتي:

$$(fg)'(x) = f(x)g'(x) + g(x)f'(x)$$

أتذكر

بما أن f و g قابلان للاشتقاق، فإنَّهما متصلان أيضاً.
إذن:

$$\lim_{h \rightarrow 0} f(x+h) = f(x)$$

$$\lim_{h \rightarrow 0} g(x+h) = g(x)$$

مثال 1

أجد مشتقة كل اقران ممَّا يأتي:

1 $f(x) = (3x - 2x^2)(5 + 4x)$

$$f(x) = (3x - 2x^2)(5 + 4x)$$

الاقتران المعطى

$$f'(x) = (3x - 2x^2) \frac{d}{dx} (5 + 4x) + (5 + 4x) \frac{d}{dx} (3x - 2x^2)$$

قاعدة مشتقة الضرب

$$= (3x - 2x^2)(4) + (5 + 4x)(3 - 4x)$$

قاعدتا مشتقة اقران القوة، ومشتقة الطرح

$$= (12x - 8x^2) + (15 - 8x - 16x^2)$$

باستعمال خاصية التوزيع

$$= -24x^2 + 4x + 15$$

بالتبسيط

أتعلم

يُمكنني حلُّ الفرع 1 من المثال باستعمال خاصية التوزيع أولاً، ثم اشتقاق الاقتران الناتج باستعمال قاعدة مشتقة المجموع، أو قاعدة مشتقة الفرق.

2 $f(x) = xe^x$

$$f(x) = xe^x$$

الاقتران المعطى

$$f'(x) = x \frac{d}{dx}(e^x) + e^x \frac{d}{dx}(x)$$

قاعدة مشتقة الضرب

$$= xe^x + e^x \times 1$$

قاعدتا مشتقة اقتران القوة، ومشتقة الاقتران الأسّي الطبيعي

$$= xe^x + e^x$$

بالتبسيط

أتحقق من فهمي 

أجد مشتقة كل اقتران مما يأتي:

a) $f(x) = (x^3 - 2x^2 + 3)(7x^2 - 4x)$

b) $f(x) = \ln x \cos x$

أخطاء شائعة

من الأخطاء الشائعة عند إيجاد مشتقة حاصل ضرب اقترانين، ضرب مشتقة الاقتران الأوّل في مشتقة الاقتران الثاني.

مشتقة قسمة اقترانين

مشتقة قسمة اقترانين ليست حاصل قسمة مشتقة كلّ منهما، مثلما أنّ مشتقة ضرب اقترانين ليست حاصل ضرب مشتقة كلّ منهما.

يُمكن استعمال التعريف العام للمشتقة لإيجاد قاعدة مشتقة حاصل قسمة اقترانين. فمثلاً، إذا كان $f(x)$ و $g(x)$ اقترانين قابلين للاشتقاق، وكان: $A(x) = \frac{f(x)}{g(x)}$ ، فإنّه يُمكن إيجاد مشتقة $A(x)$ على النحو الآتي:

$$A'(x) = \lim_{h \rightarrow 0} \frac{A(x+h) - A(x)}{h}$$

التعريف العام للمشتقة

$$= \lim_{h \rightarrow 0} \frac{\frac{f(x+h)}{g(x+h)} - \frac{f(x)}{g(x)}}{h}$$

بتعويض $A(x) = \frac{f(x)}{g(x)}$

$$= \lim_{h \rightarrow 0} \frac{g(x)f(x+h) - f(x)g(x+h)}{hg(x+h)g(x)}$$

بتوحيد المقامات

$$= \lim_{h \rightarrow 0} \frac{g(x)f(x+h) - g(x)f(x) + g(x)f(x) - f(x)g(x+h)}{hg(x+h)g(x)}$$

بإضافة وطرح $g(x)f(x)$

$$= \lim_{h \rightarrow 0} \frac{g(x) \frac{f(x+h) - f(x)}{h} - f(x) \frac{g(x+h) - g(x)}{h}}{g(x+h)g(x)}$$

بفصل العوامل

$$= \frac{\lim_{h \rightarrow 0} g(x) \times \lim_{h \rightarrow 0} \frac{f(x+h) - f(x)}{h} - \lim_{h \rightarrow 0} f(x) \times \lim_{h \rightarrow 0} \frac{g(x+h) - g(x)}{h}}{\lim_{h \rightarrow 0} g(x+h) \times \lim_{h \rightarrow 0} g(x)}$$

بتوزيع النهاية

$$= \frac{g(x) \times f'(x) - f(x) \times g'(x)}{(g(x))^2}$$

بالتبسيط

$$.A'(x) = \frac{g(x) \times f'(x) - f(x) \times g'(x)}{(g(x))^2}, \text{ إذن}$$

أذكر

جميع النهايات موجودة؛
لأنَّ f و g قابلان للاشتقاق.

مشتقة القسمة

نظرية

بالكلمات: مشتقة قسمة اقرانين قابلين للاشتقاق هي المقام في مشتقة البسط مطروحًا منه البسط في مشتقة المقام، ثم قسمة الجميع على مربع المقام.

بالرموز: إذا كان الاقتران $f(x)$ والاقتران $g(x)$ قابلين للاشتقاق، وكان $g(x) \neq 0$ ، فإنَّ $\frac{f(x)}{g(x)}$ قابل للاشتقاق أيضًا، وتكون مشتقته على النحو الآتي:

$$\left(\frac{f}{g}\right)'(x) = \frac{g(x) \times f'(x) - f(x) \times g'(x)}{(g(x))^2}$$

مثال 2

أجد مشتقة كل اقران مما يأتي:

1 $f(x) = \frac{1-x^2}{1+x^2}$

$$f(x) = \frac{1-x^2}{1+x^2}$$

الاقتران المعطى

$$f'(x) = \frac{(1+x^2) \frac{d}{dx}(1-x^2) - (1-x^2) \frac{d}{dx}(1+x^2)}{(1+x^2)^2}$$

قاعدة مشتقة القسمة

$$= \frac{(1+x^2)(-2x) - (1-x^2)(2x)}{(1+x^2)^2}$$

قواعد مشتقات اقتران القوّة،
والطرح، والجمع

$$= \frac{-2x - 2x^3 - 2x + 2x^3}{(1+x^2)^2}$$

باستعمال خاصية التوزيع

$$= \frac{-4x}{(1+x^2)^2}$$

بالتبسيط

2 $f(x) = \frac{\ln x}{x+1}$

$$f(x) = \frac{\ln x}{x+1}$$

الاقتران المعطى

$$f'(x) = \frac{(x+1) \frac{d}{dx}(\ln x) - (\ln x) \frac{d}{dx}(x+1)}{(x+1)^2}$$

قاعدة مشتقة القسمة

$$= \frac{(x+1) \left(\frac{1}{x}\right) - (\ln x)(1)}{(x+1)^2}$$

قواعد مشتقات اقتران القوّة، والطرح،
والاقتران اللوغاريتمي الطبيعي

$$= \frac{1 + \frac{1}{x} - \ln x}{(x+1)^2}$$

باستعمال خاصية التوزيع

$$= \frac{x+1 - x \ln x}{x(x+1)^2}$$

بالتبسيط

أتحقق من فهمي 

أجد مشتقة كل اقتران ممّا يأتي:

a) $f(x) = \frac{x+1}{2x+1}$

b) $f(x) = \frac{\sin x}{e^x}$

تعلّمتُ سابقاً أنّ المشتقة هي مُعدّل تغيّر كمية بالنسبة إلى كمية أخرى عند لحظة مُعيّنة. فمثلاً، إيجاد $\frac{dy}{dx}$ يعني إيجاد مُعدّل تغيّر y بالنسبة إلى x .

تتغيّر القيم في كثير من المواقف الحياتية بالنسبة إلى الزمن. فمثلاً، إذا كان r كمية مُعيّنة؛ فإنّ مُعدّل تغيّرّها بالنسبة إلى الزمن t هو $\frac{dr}{dt}$.

مثال 3 : من الحياة



مرض: تعطى درجة حرارة مريض في أثناء مرضه بالاقتران:
 $T(t) = \frac{4t}{1+t^2} + 98.6$ حيث t الزمن بالساعات بعد
 ظهور أعراض المرض، و T درجة الحرارة بالفهرنهايت:

1 أجد مُعدَّل تغيُّر درجة حرارة المريض بالنسبة إلى الزمن.
 أجد $T'(t)$:

$$T(t) = \frac{4t}{1+t^2} + 98.6$$

الاقتران المعطى

$$T'(t) = \frac{(1+t^2) \frac{d}{dt}(4t) - (4t) \frac{d}{dt}(1+t^2)}{(1+t^2)^2}$$

قاعدتا مشتقة القسمة،
 ومشتقة الثابت

$$= \frac{(1+t^2)(4) - (4t)(2t)}{(1+t^2)^2}$$

قاعدتا مشتقة اقتران القوَّة،
 ومشتقة المجموع

$$= \frac{4 + 4t^2 - 8t^2}{(1+t^2)^2}$$

باستعمال خاصية التوزيع

$$= \frac{4 - 4t^2}{(1+t^2)^2}$$

بالتبسيط

إذن، مُعدَّل تغيُّر درجة حرارة المريض بالنسبة إلى الزمن هو: $T'(t) = \frac{4 - 4t^2}{(1+t^2)^2}$

2 أجد مُعدَّل تغيُّر درجة حرارة المريض عندما $t = 2$ ، مُفسَّرًا معنى الناتج.

أجد $T'(2)$:

$$T'(t) = \frac{4 - 4t^2}{(1+t^2)^2}$$

مشتقة $T(t)$

$$T'(2) = \frac{4 - 4(2)^2}{(1+(2)^2)^2}$$

بتعويض $t = 2$

$$= -0.48$$

بالتبسيط

إذن، عندما يكون الزمن 2 h، فإنَّ درجة حرارة المريض تقل بمقدار 0.48 درجة فهرنهايتية لكل ساعة.

أتحقق من فهمي

سكان: يعطى عدد سكان مدينة صغيرة بالاقتران: $P(t) = \frac{500t^2}{2t+9}$ ، حيث t الزمن بالسنوات، و P عدد السكان بالآلاف:



(a) أجد مُعدَّل تغيُّر عدد السكان في المدينة بالنسبة إلى الزمن.

(b) أجد مُعدَّل تغيُّر عدد السكان في المدينة عندما $t = 12$ ، مُفسِّراً معنى الناتج.

مشتقة المقلوب

يُمكن إيجاد قاعدة عامة لمشتقة مقلوب أيِّ اقتران باستعمال قاعدة القسمة. فمثلاً، إذا كان $f(x)$ اقتراناً قابلاً للاشتقاق، حيث: $f(x) \neq 0$ ، وكان: $A(x) = \frac{1}{f(x)}$ ، فإنَّ:

$$A'(x) = \frac{f(x) \times 0 - 1 \times f'(x)}{(f(x))^2} \quad \text{قاعدة مشتقة القسمة}$$

$$= \frac{-f'(x)}{(f(x))^2} \quad \text{بالتبسيط}$$

$$\text{إذن، } A'(x) = \frac{-f'(x)}{(f(x))^2}$$

مشتقة المقلوب

نظرية

بالكلمات: مشتقة مقلوب اقتران قابل للاشتقاق هي سالب مشتقة الاقتران مقسوماً على مربع الاقتران.

بالرموز: إذا كان الاقتران $f(x)$ قابلاً للاشتقاق، حيث: $f(x) \neq 0$ ، فإنَّ $\frac{1}{f(x)}$ قابل للاشتقاق أيضاً، وتكون مشتقته على النحو الآتي:

$$\left(\frac{1}{f}\right)'(x) = \frac{-f'(x)}{(f(x))^2}$$

أنعلم

إذا كان c عدداً ثابتاً، وكان $f(x)$ قابلاً للاشتقاق، وكان: $h(x) = \frac{c}{f(x)}$ ، حيث $f(x) \neq 0$ ، فإنَّ:

$$h'(x) = \frac{-cf'(x)}{(f(x))^2}$$

مثال 4

أجد مشتقة كل اقتران مما يأتي:

1 $f(x) = \frac{1}{1+x^2}$

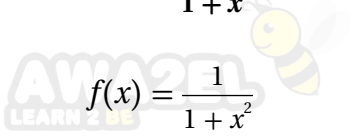

$$f(x) = \frac{1}{1+x^2}$$

الاقتران المعطى

$$f'(x) = \frac{-\frac{d}{dx}(1+x^2)}{(1+x^2)^2}$$

قاعدة مشتقة المقلوب

$$= \frac{-2x}{(1+x^2)^2}$$

قاعدتا مشتقة اقتران القوّة، ومشتقة الجمع

2 $f(t) = \frac{1}{t + \frac{1}{t}}$

$$f(t) = \frac{1}{t + \frac{1}{t}}$$

الاقتران المعطى

$$f'(t) = \frac{-\frac{d}{dt}(t + \frac{1}{t})}{(t + \frac{1}{t})^2}$$

قاعدة مشتقة المقلوب

$$= \frac{-1 + \frac{1}{t^2}}{(t + \frac{1}{t})^2}$$

قاعدتا مشتقة اقتران القوّة، ومشتقة المقلوب

$$= \frac{1-t^2}{t^2(t + \frac{1}{t})^2}$$

بالتبسيط

أتحقّق من فهمي

أجد مشتقة كل اقتران مما يأتي:

a) $f(x) = \frac{1}{5x - x^2}$

b) $f(x) = \frac{1}{e^x + \sqrt{x}}$

أفكّر

هل توجد طريقة أخرى لإيجاد مشتقة الاقتران في الفرع 2 من المثال؟

مشتقات الاقترانات المثلثية

تعلمت في الدرس السابق كيفية إيجاد مشتقة اقتران الجيب، ومشتقة اقتران جيب التمام. وسأتعلم الآن كيف أجد مشتقات الاقترانات المثلثية باستعمال مشتقة القسمة. فمثلاً، لإيجاد مشتقة اقتران الظل، أفترض أن $f(x) = \tan x$. وباستعمال مشتقة القسمة، فإن:

$$f(x) = \tan x = \frac{\sin x}{\cos x} \quad \text{المتطابقات النسبية}$$

$$f'(x) = \frac{(\cos x) \frac{d}{dx}(\sin x) - (\sin x) \frac{d}{dx}(\cos x)}{(\cos x)^2} \quad \text{قاعدة مشتقة القسمة}$$

$$= \frac{(\cos x)(\cos x) - (\sin x)(-\sin x)}{(\cos x)^2} \quad \text{قاعدتا مشتقة اقتران الجيب، ومشتقة اقتران جيب التمام}$$

$$= \frac{\cos^2 x + \sin^2 x}{(\cos x)^2} \quad \text{باستعمال خاصية التوزيع}$$

$$= \frac{1}{\cos^2 x} \quad \text{متطابقات فيثاغورس}$$

$$= \sec^2 x \quad \text{متطابقات المقلوب}$$

مشتقات الاقترانات المثلثية

نظرية

$$\frac{d}{dx}(\tan x) = \sec^2 x$$

$$\frac{d}{dx}(\cot x) = -\csc^2 x$$

$$\frac{d}{dx}(\sec x) = \sec x \tan x$$

$$\frac{d}{dx}(\csc x) = -\csc x \cot x$$

إثبات الحالات الثلاث المتبقية من النظرية جاء بصورة تدريب في المسائل (22 - 20).

مثال 5

أجد مشتقة كل اقتران مما يأتي:

1 $f(x) = x^2 \sec x$

$$f(x) = x^2 \sec x$$

$$f'(x) = x^2 \frac{d}{dx}(\sec x) + \sec x \frac{d}{dx}(x^2)$$

$$= x^2 \sec x \tan x + 2x \sec x$$

الاقتران المعطى

قاعدة مشتقة الضرب

قاعدتا مشتقة اقتران القاطع،

ومشتقة اقتران القوة

أذكّر

القاطع $(\sec x)$ هو

مقلوب جيب التمام،

وقاطع التمام $(\csc x)$

هو مقلوب الجيب.

$$2 \quad f(x) = \frac{\csc x}{1 + \tan x}$$

$$f(x) = \frac{\csc x}{1 + \tan x}$$

الاقتران المعطى

$$f'(x) = \frac{(1 + \tan x) \frac{d}{dx}(\csc x) - (\csc x) \frac{d}{dx}(1 + \tan x)}{(1 + \tan x)^2}$$

قاعدة مشتقة القسمة

$$= \frac{(1 + \tan x)(-\csc x \cot x) - (\csc x)(\sec^2 x)}{(1 + \tan x)^2}$$

قواعد مشتقات اقتران

الظل، والمجموع،
وقاطع التمام

$$= \frac{-\csc x \cot x - \csc x \cot x \tan x - \csc x \sec^2 x}{(1 + \tan x)^2}$$

باستعمال خاصية
التوزيع

$$= \frac{-\csc x \cot x - \csc x - \csc x \sec^2 x}{(1 + \tan x)^2}$$

بالتبسيط

أتحقق من فهمي 

أجد مشتقة كل اقتران مما يأتي:

a) $f(x) = x \cot x$

b) $f(x) = \frac{\tan x}{1 + \sin x}$

المشتقات العليا

تعلمت سابقاً أنه إذا كان الاقتران $f(x)$ قابلاً للاشتقاق، فإن المشتقة $f'(x)$ هي اقتران أيضاً، ومن الممكن إيجاد مشتقته، التي يُرمز إليها بالرمز $f''(x)$. وفي هذه الحالة، يُطلق على الاقتران الجديد $f''(x)$ اسم المشتقة الثانية للاقتران $f(x)$.

إذا كان الاقتران $f''(x)$ قابلاً للاشتقاق، فإنه يُرمز إلى مشتقته بالرمز $f'''(x)$ ، وتسمى **المشتقة الثالثة** (third derivative) للاقتران $f(x)$. ويستمر إيجاد المشتقات وتسمياتها على النحو نفسه، ويُستعمل الرمز $f^{(n)}(x)$ للدلالة على **المشتقة (n)** (n^{th} derivative).

رموز رياضية

تُستعمل الرموز:

$$\frac{d^2 y}{dx^2}, y'', \frac{d^2}{dx^2}(f(x))$$

للتعبير عن المشتقة

الثانية، وتُستعمل الرموز:

$$\frac{d^n y}{dx^n}, y^{(n)}, \frac{d^n}{dx^n}(f(x))$$

للتعبير عن المشتقة (n) .

مثال 6

أجد المشتقات الأربع الأولى للاقتران: $f(x) = x^2 - \frac{1}{x}$

$$f'(x) = 2x + \frac{1}{x^2}$$

المشتقة الأولى:

$$f''(x) = 2 - \frac{2}{x^3}$$

المشتقة الثانية:

$$f'''(x) = \frac{6}{x^4}$$

المشتقة الثالثة:

$$f^{(4)}(x) = -\frac{24}{x^5}$$

المشتقة الرابعة:

أتحقق من فهمي 

أجد المشتقات الثلاث الأولى للاقتران: $f(x) = x \sin x$

أتعلم

يشير الرمز $f^{(n)}$ إلى المشتقة (n) للاقتران f ، في حين يشير الرمز f'' إلى الاقتران f مرفوعاً للقوة n .

أدرب وأحل المسائل

أجد مشتقة كل اقتران مما يأتي:

1 $f(x) = \frac{x^3}{2x-1}$

2 $f(x) = x^3 \sec x$

3 $f(x) = \frac{x+1}{\cos x}$

4 $f(x) = e^x (\tan x - x)$

5 $f(x) = \frac{\sin x + \cos x}{e^x}$

6 $f(x) = x^3 \sin x + x^2 \cos x$

7 $f(x) = \sqrt[3]{x} (\sqrt{x} + 3)$

8 $f(x) = \frac{1 + \sec x}{1 - \sec x}$

9 $f(x) = \frac{2 - \frac{1}{x}}{x-3}$

10 $f(x) = (x^3 - x)(x^2 + 2)(x^2 + x + 1)$

11 $f(x) = (\csc x + \cot x)^{-1}$

إذا كان $f(x)$ و $g(x)$ اقتراين قابلين للاشتقاق عندما $x=0$ ، وكان $f(0)=5, f'(0)=-3, g(0)=-1, g'(0)=2$ فأجد كلاً مما يأتي:

12 $(fg)'(0)$

13 $\left(\frac{f}{g}\right)'(0)$

14 $(7f - 2fg)'(0)$

أجد المشتقة الثانية لكل اقتران مما يأتي عند قيمة x المعطاة:

15 $f(x) = \frac{x^2 - 4}{x^2 + 4}, x = -2$

16 $f(x) = \frac{1+x}{1+\sqrt[3]{x}}, x = 8$

17 $f(x) = \frac{1-x}{1+\sqrt{x}}, x = 4$

أجد معادلة المماس لكل اقتران ممّا يأتي عند النقطة المعطاة:

18 $f(x) = \frac{1+x}{1+e^x}, (0, \frac{1}{2})$

19 $f(x) = e^x \cos x + \sin x, (0, 1)$

أثبت صحة كل ممّا يأتي مُعتمداً أنّ $\frac{d}{dx}(\cos x) = -\sin x, \frac{d}{dx}(\sin x) = \cos x$

20 $\frac{d}{dx}(\cot x) = -\csc^2 x$

21 $\frac{d}{dx}(\sec x) = \sec x \tan x$

22 $\frac{d}{dx}(\csc x) = -\csc x \cot x$

ألاحظ المشتقة المعطاة في كل ممّا يأتي، ثم أجد المشتقة العليا المطلوبة:

23 $f''(x) = 2 - \frac{2}{x}, f'''(x)$

24 $f'''(x) = 2\sqrt{x}, f^{(4)}(x)$

25 $f^{(4)}(x) = 2x+1, f^{(6)}(x)$



26 **نباتات هجينة:** وجد فريق بحث زراعي أنّه يُمكن التعبير عن ارتفاع نبتة مُهجنّة من نبات تبّاع الشمس h بالأمتار، باستعمال الاقتران: $h(t) = \frac{3t^2}{4+t^2}$ ، حيث t الزمن بالأشهر بعد زراعة البذور. أجد مُعدّل تغيّر ارتفاع النبتة بالنسبة إلى الزمن.

إذا كان الاقتران: $y = e^x \sin x$ ، فأجيب عن السؤالين الآتيين تبعاً:

27 أجد $\frac{d^2y}{dx^2}$ ، و $\frac{dy}{dx}$. 28 أثبت أنّ $\frac{d^2y}{dx^2} = 2 \frac{dy}{dx} - 2y$

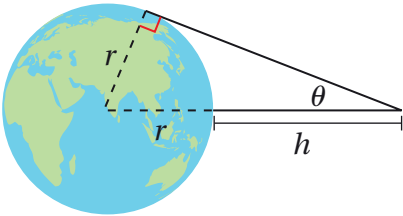

أقمار صناعية: عندما ترصد الأقمار الصناعية الأرض، فإنّه يُمكنها مسح جزء فقط من سطح الأرض. وبعض الأقمار الصناعية تحوي مُستشعرات لقياس الزاوية θ (بالراديان) المُبيّنة في الشكل المجاور. إذا كان h يُمثّل المسافة بين القمر الصناعي و سطح الأرض بالكيلومتر، و r يُمثّل نصف قطر الأرض بالكيلومتر، فأجيب عن السؤالين الآتيين تبعاً:

29 أثبت أنّ $h = r(\csc \theta - 1)$.

30 أجد مُعدّل تغيّر h بالنسبة إلى θ عندما $\theta = \frac{\pi}{6}$ rad (أفترض أنّ $r = 6371$ km).

31 إذا كان: $f(x) = 9 \ln x + \frac{1}{2x^2}$ ، فأثبت أن $f'(x) = \frac{(3x-1)(3x+1)}{x^3}$.

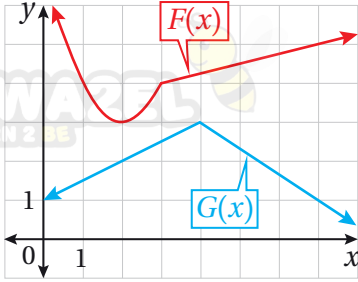

يُبين الشكل المجاور منحنيي الاقترانين: $F(x)$ و $G(x)$.

إذا كان: $P(x) = F(x)G(x)$ ، وكان: $Q(x) = \frac{F(x)}{G(x)}$ ، فأجد كلاً ممّا يأتي:

32 $P'(2)$

33 $Q'(7)$

مهارات التفكير العليا

تبرير: إذا كان: $y = \frac{1-e^{-x}}{1+e^{-x}}$ ، فأجب عن السؤالين الآتيين تبعاً:

34 أجد ميل المماس عند نقطة الأصل.

35 أبين عدم وجود مماس أفقي للاقتران y ، مُبرراً إجابتي.

تحدّ: إذا كان: $y = \frac{x+1}{x-1}$ ، حيث: $x \neq 1$ ، فأجب عن الأسئلة الثلاثة الآتية تبعاً:

36 أجد $\frac{dy}{dx}$.

37 أعيد كتابة المعادلة بالنسبة إلى المتغير x (اقتران بالنسبة إلى y)، ثم أجد $\frac{dx}{dy}$.

38 أبين أن $\frac{dx}{dy} = \frac{1}{\frac{dy}{dx}}$.

تبرير: إذا كان: $f(x) = \frac{\ln x}{x^2}$ ، فأجب عن السؤالين الآتيين تبعاً:

39 أثبت أن $f''(x) = \frac{6 \ln x - 5}{x^4}$ ، مُبرراً إجابتي.

40 أجد قيمة المقدار: $x^4 f''(x) + 4x^3 f'(x) + 2x^2 f(x) + 1$.

قاعدة السلسلة The Chain Rule



- إيجاد مشتقات اقترانات باستعمال قاعدة السلسلة.
- إيجاد مشتقات المعادلات الوسيطة.

فكرة الدرس



المصطلحات



مسألة اليوم



قاعدة السلسلة، قاعدة سلسلة القوى، المعادلة الوسيطة، المتغير الوسيط، مجال الوسيط.

يُمكن نمذجة انتشار الإنفلونزا في إحدى المدارس باستعمال

الاقتران: $P(t) = \frac{100}{1 + e^{3-t}}$ ، حيث $P(t)$ العدد التقريبي الكلي للطلبة

المصابين بعد t يوماً من ملاحظة الإنفلونزا أوّل مرّة في المدرسة.

أجد سرعة انتشار الإنفلونزا في المدرسة بعد 3 أيام، مُبرراً إيجابتي.

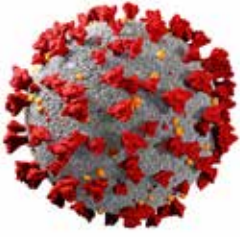

قاعدة السلسلة

تعلّمت سابقاً إيجاد مشتقة الاقتران الناتج من تركيب اقتراني قوّة، وذلك

بإيجاد مشتقة الاقتران الخارجي وقيّمته عند الاقتران الداخلي، ثم ضربه في

مشتقة الاقتران الداخلي. تُعدّ هذه الطريقة إحدى أهم قواعد الاشتقاق، وتُسمّى

قاعدة السلسلة (the chain rule). فمثلاً، يُمكن إيجاد مشتقة الاقتران المُركّب:

الذي فيه $h(x) = (5x^3 - 2x)^4$ ، اقتران داخلي، و $y = u^4$ اقتران

خارجي، على النحو الآتي:

أذكّر

$$h(x) = \underbrace{(5x^3 - 2x)}_{\text{الداخلي}}^4$$

الخارجي

$$\frac{dy}{dx} = \frac{dy}{du} \times \frac{du}{dx}$$

قاعدة السلسلة

$$= 4u^3 \times (15x^2 - 2)$$

$$\text{بتعويض } \frac{du}{dx} = 15x^2 - 2, \frac{dy}{dx} = 4u^3$$

$$= 4(5x^3 - 2x)^3 (15x^2 - 2)$$

$$\text{بتعويض } u = 5x^3 - 2x$$

بوجه عام، يُمكن إيجاد مشتقة الاقتران الناتج من تركيب أيّ اقترانين قابلين للاشتقاق كما يأتي:

قاعدة السلسلة

نظرية

إذا كان $f(x)$ و $g(x)$ اقترانين قابلين للاشتقاق، فإنه يُمكن إيجاد مشتقة الاقتران

المركَّب: $(f \circ g)(x) = f(g(x))$ باستعمال القاعدة الآتية:

$$(f \circ g)'(x) = f'(g(x)) \cdot g'(x)$$

وبصيغة أخرى، إذا كان: $y = f(u)$ ، وكان: $u = g(x)$ ، فإن:

$$\frac{dy}{dx} = \frac{dy}{du} \times \frac{du}{dx} \text{، حيث تُحسب قيمة } \frac{dy}{du} \text{ عندما } u = g(x).$$

أندكر

يُعبّر الرمز $\frac{dy}{du}$ عن مُعدّل

تغيّر y بالنسبة إلى u ،

ويُعبّر الرمز $\frac{du}{dx}$ عن مُعدّل

تغيّر u بالنسبة إلى x .

وبكلمات أخرى، مشتقة الاقتران المركَّب $f(g(x))$ هي حاصل ضرب مشتقة الاقتران

الخارجي f عند الاقتران الداخلي $g(x)$ في مشتقة الاقتران الداخلي $g(x)$.

يُمكن التوصل إلى النتائج الآتية عند تطبيق قاعدة السلسلة لإيجاد مشتقة اقترانات ناتجة من

تركيب اقترانين، أحدهما اقتران مثلثي، أو اقتران أسّي طبيعي، أو اقتران لوغاريتمي طبيعي:

قاعدة السلسلة والاقترانات المشهورة

نتائج

إذا كان $g(x)$ اقترانًا قابلاً للاشتقاق، فإن:

$$\frac{d}{dx} (\sin g(x)) = \cos (g(x)) \times g'(x)$$

$$\frac{d}{dx} (\csc g(x)) = -\csc (g(x)) \cot (g(x)) \times g'(x)$$

$$\frac{d}{dx} (\cos g(x)) = -\sin (g(x)) \times g'(x)$$

$$\frac{d}{dx} (\sec g(x)) = \sec (g(x)) \tan (g(x)) \times g'(x)$$

$$\frac{d}{dx} (\tan g(x)) = \sec^2 (g(x)) \times g'(x)$$

$$\frac{d}{dx} (\cot g(x)) = -\csc^2 (g(x)) \times g'(x)$$

$$\frac{d}{dx} (e^{g(x)}) = e^{g(x)} \times g'(x)$$

$$\frac{d}{dx} (\ln g(x)) = \frac{g'(x)}{g(x)}$$

مثال 1

أجد مشتقة كل اقتران ممّا يأتي:

1 $f(x) = \cos 2x$

$$f(x) = \cos 2x$$

الاقتران المعطى

$$f'(x) = \frac{d}{dx} (\cos 2x) = -\sin 2x \times 2$$

مشتقة $\cos g(x)$ ، حيث: $g(x) = 2x$

$$= -2 \sin 2x$$

بالتبسيط

2 $f(x) = e^{(x+x^2)}$

$$f(x) = e^{(x+x^2)}$$

الاقتران المعطى

$$f'(x) = \frac{d}{dx} (e^{(x+x^2)}) = e^{(x+x^2)} \times (1+2x) \quad g(x) = x+x^2: \text{حيث } e^{g(x)} \text{ مشتقة}$$

أتذكّر

$$\frac{d}{dx} (e^x) = e^x$$

3 $f(x) = \ln(\sin x)$

$$f(x) = \ln(\sin x)$$

الاقتران المعطى

$$f'(x) = \frac{d}{dx} (\ln(\sin x)) = \frac{\cos x}{\sin x} \quad g(x) = \sin x: \text{حيث } \ln g(x) \text{ مشتقة}$$

أتذكّر

$$\frac{d}{dx} (\ln x) = \frac{1}{x}$$

$$= \cot x$$

المتطابقات المثلثية النسبية

أتحقّق من فهمي 

أجد مشتقة كل اقتران ممّا يأتي:

a) $f(x) = \tan 3x^2$

b) $f(x) = e^{\ln x}$

c) $f(x) = \ln(\cot x)$

قاعدة سلسلة القوّة

يُعدُّ الاقتران المُركَّب الذي يكون في صورة $f(x) = (g(x))^n$ أحد أكثر الاقترانات المُركَّبة شيوعاً، وتُمثّل مشتقته حالة خاصة من قاعدة السلسلة، وتُسمّى قاعدة سلسلة القوّة (power chain rule)، حيث الاقتران الخارجي هو اقتران قوّة.

قاعدة سلسلة القوّة

مفهوم أساسي

إذا كان n أيّ عدد حقيقي، وكان: $u = g(x)$ اقتراناً قابلاً للاشتقاق، فإنّ:

$$\frac{d}{dx} (g(x))^n = n(g(x))^{n-1} \times g'(x)$$

وبصيغة أخرى، فإنّ:

$$\frac{d}{dx} (u^n) = nu^{n-1} \times \frac{du}{dx}$$

أتعلّم

إذا كان $n < 1$ ، فإنّ شرط $g(x) \neq 0$ يصبح ضرورياً لضمان قابلية اشتقاق $(g(x))^n$.

مثال 2

أجد مشتقة كل اقتران مما يأتي:

1 $f(x) = \sqrt[3]{(x^2 - 1)^2}$

$$f(x) = (x^2 - 1)^{2/3}$$

$$f'(x) = \frac{2}{3} (x^2 - 1)^{-1/3} \times \frac{d}{dx} (x^2 - 1)$$

$$= \frac{2}{3} (x^2 - 1)^{-1/3} \times 2x$$

$$= \frac{4x}{3\sqrt[3]{x^2 - 1}}$$

2 $f(x) = \tan^4 x$

$$f(x) = \tan^4 x = (\tan x)^4$$

$$f'(x) = 4 (\tan x)^3 \times \frac{d}{dx} (\tan x)$$

$$= 4 \tan^3 x \times \sec^2 x$$

3 $f(x) = \sqrt{\ln x}$

$$f(x) = \sqrt{\ln x} = (\ln x)^{1/2}$$

$$f'(x) = \frac{1}{2} (\ln x)^{-1/2} \times \frac{d}{dx} (\ln x)$$

$$= \frac{1}{2} (\ln x)^{-1/2} \times \frac{1}{x}$$

$$= \frac{1}{2x\sqrt{\ln x}}$$

بكتابة الاقتران في صورة أُسية

قاعدة سلسلة القوّة

باشتقاق $x^2 - 1$

الصورة الجذرية

بإعادة كتابة الاقتران المعطى

قاعدة سلسلة القوّة

باشتقاق $\tan x$

بكتابة الاقتران في صورة أُسية

قاعدة سلسلة القوّة

باشتقاق $\ln x$

الصورة الجذرية

أتحقق من فهمي 

أجد مشتقة كل اقتران مما يأتي:

a) $f(x) = \sqrt[5]{(x^2 - 1)^2}$

b) $f(x) = \sqrt{\cos x}$

c) $f(x) = (\ln x)^5$

أفكر

مستعيناً بالتمثيل البياني

الآتي لمنحنى الاقتران:

$$f(x) = \sqrt[3]{(x^2 - 1)^2}$$

هل يُعدُّ الاقتران $f(x)$

قابلاً للاشتقاق عند جميع

قيم مجاله؟

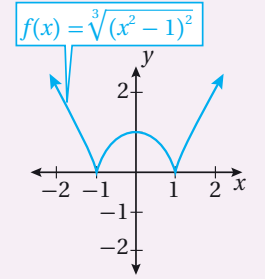

أفكر

ما وجه الاختلاف بين

الاقتران:

$$f(x) = \tan^4 x$$

والاقتران:

$$h(x) = \tan x^4$$

أنعم

إذا كان $g(x)$ اقتراناً قابلاً

للاشتقاق، فإن:

$$(\sqrt{g(x)})' = \frac{g'(x)}{2\sqrt{g(x)}}$$

الاستعمال المُتكرّر لقاعدة السلسلة

أحتاج أحياناً إلى استعمال قاعدة السلسلة أكثر من مرّة لإيجاد المشتقة. فمثلاً، إذا كان $y = f(u)$, $u = g(x)$, $x = h(t)$ حيث f و g و h اقترانات، كلٌ منها قابل للاشتقاق في مجاله، فإنه يُمكن إيجاد مشتقة y بالنسبة إلى t باستعمال قاعدة السلسلة مرّتين كالتالي:



$$\frac{dy}{dt} = \frac{dy}{du} \times \frac{du}{dt} = \frac{dy}{du} \times \frac{du}{dx} \times \frac{dx}{dt}$$

مثال 3

أجد مشتقة كل اقتران ممّا يأتي:

1 $f(x) = e^{\csc 4x}$

$$f(x) = e^{\csc 4x}$$

$$f'(x) = e^{\csc 4x} \times \frac{d}{dx} (\csc 4x)$$

$$= e^{\csc 4x} \times -\csc 4x \times \cot 4x \times \frac{d}{dx} (4x)$$

$$= -4e^{\csc 4x} \csc 4x \cot 4x$$

الاقتران المعطى

مشتقة $e^{g(x)}$ ، حيث: $g(x) = \csc 4x$

مشتقة $\csc g(x)$ ، حيث: $g(x) = 4x$

بالتبسيط

2 $f(x) = \sin (\tan \sqrt{3x^2 + 4})$

$$f(x) = \sin (\tan \sqrt{3x^2 + 4})$$

$$f'(x) = \cos (\tan \sqrt{3x^2 + 4}) \times \frac{d}{dx} (\tan \sqrt{3x^2 + 4})$$

$$= \cos (\tan \sqrt{3x^2 + 4}) \times \sec^2 \sqrt{3x^2 + 4} \times \frac{d}{dx} (\sqrt{3x^2 + 4})$$

$$= \cos (\tan \sqrt{3x^2 + 4}) \times \sec^2 \sqrt{3x^2 + 4} \times \frac{d}{dx} (3x^2 + 4)^{\frac{1}{2}}$$

الاقتران المعطى

مشتقة $\sin g(x)$ ، حيث:

$$g(x) = \tan \sqrt{3x^2 + 4}$$

مشتقة $\tan g(x)$ ، حيث:

$$g(x) = \sqrt{3x^2 + 4}$$

بكتابة $\sqrt{3x^2 + 4}$ في صورة أُسّية

$$= \cos(\tan \sqrt{3x^2 + 4}) \times \sec^2 \sqrt{3x^2 + 4} \times \frac{1}{2} (3x^2 + 4)^{-1/2} \times \frac{d}{dx} (3x^2 + 4)$$

قاعدة سلسلة القوة

$$= \cos(\tan \sqrt{3x^2 + 4}) \times \sec^2 \sqrt{3x^2 + 4} \times \frac{1}{2} (3x^2 + 4)^{-1/2} \times 6x$$

باشتقاق $3x^2 + 4$

$$= \frac{3x \cos(\tan \sqrt{3x^2 + 4}) \times \sec^2 \sqrt{3x^2 + 4}}{\sqrt{3x^2 + 4}}$$

الصورة الجذرية، والتبسيط

أتحقق من فهمي 

أجد مشتقة كل اقتران مما يأتي:

a) $f(x) = \cos^2(7x^3 + 6x - 1)$

b) $f(x) = (2 + (x^2 + 1)^4)^3$

قواعد الاشتقاق الأساسية، وقاعدة السلسلة

لايجاد مشتقة اقتران في بعض الحالات، أحتاج إلى تطبيق قواعد الاشتقاق الأساسية، مثل: مشتقة المجموع، ومشتقة الفرق، ومشتقة الضرب، ومشتقة القسمة، ومضاعفات الاقتران، إضافة إلى تطبيق قاعدة السلسلة.

مثال 4

أجد ميل المماس لمنحنى الاقتران: $f(x) = e^{-0.2x} \sin 4x$ عندما $x = \frac{\pi}{8}$.

$$f(x) = e^{-0.2x} \sin 4x$$

الاقتران المعطى

$$f'(x) = e^{-0.2x} \frac{d}{dx} (\sin 4x) + \sin 4x \frac{d}{dx} (e^{-0.2x})$$

قاعدة مشتقة الضرب

$$= e^{-0.2x} \times 4 \cos 4x + \sin 4x \times -0.2e^{-0.2x}$$

قاعدة السلسلة

$$= 4e^{-0.2x} \cos 4x - 0.2e^{-0.2x} \sin 4x$$

إعادة كتابة الاقتران

$$f'\left(\frac{\pi}{8}\right) = 4e^{-0.2(\pi/8)} \cos 4\left(\frac{\pi}{8}\right) - 0.2e^{-0.2(\pi/8)} \sin 4\left(\frac{\pi}{8}\right)$$

بتعويض $x = \frac{\pi}{8}$

$$= -0.2e^{-0.025\pi}$$

بالتبسيط

أفكر

هل يمكن إيجاد مشتقة

الاقتران:

$$f(x) = e^{-0.2x} \sin 4x$$

بطريقة أخرى؟

أجد ميل العمودي على المماس لمنحنى الاقتران: $f(x) = \left(\frac{3x-1}{x^2+3}\right)^2$ عندما $x = 0$.

$$f(x) = \left(\frac{3x-1}{x^2+3}\right)^2 \quad \text{الاقتران المعطى}$$

$$f'(x) = 2 \left(\frac{3x-1}{x^2+3}\right) \times \frac{d}{dx} \left(\frac{3x-1}{x^2+3}\right) \quad \text{قاعدة سلسلة القوة}$$

$$= 2 \left(\frac{3x-1}{x^2+3}\right) \times \left(\frac{(x^2+3)(3) - (3x-1)(2x)}{(x^2+3)^2}\right) \quad \text{قاعدة مشتقة القسمة}$$

$$= \frac{2(3x-1)(-3x^2+2x+9)}{(x^2+3)^3} \quad \text{بالتبسيط}$$

$$f'(0) = \frac{2(3(0)-1)(-3(0)^2+2(0)+9)}{((0)^2+3)^3} \quad \text{بتعويض } x = 0$$

$$= \frac{-18}{27} = \frac{-2}{3} \quad \text{بالتبسيط}$$

إذن، ميل المماس لمنحنى الاقتران $f(x)$ عندما $x = 0$ هو: $-\frac{2}{3}$. ومنه، فإن ميل العمودي على المماس عندما $x = 0$ هو: $\frac{3}{2}$.

أتحقق من فهمي 

(a) أجد ميل المماس لمنحنى الاقتران: $f(x) = (2x+1)^5 (x^3-x+1)^4$ عندما $x = 1$.

(b) أجد ميل العمودي على المماس لمنحنى الاقتران: $f(x) = \frac{\cos^2 x}{e^{2x}}$ عندما $x = \frac{\pi}{2}$.

معلومة

تشير كثير من المراجع التاريخية إلى أن العالم المسلم ثابت بن قرة هو من مهّد لعلم التفاضل والتكامل في القرن الثالث الهجري.

مثال 5: من الحياة



أعمال: طرحت إحدى الشركات مُنتجًا جديدًا في الأسواق، ثم رصدت عدد القطع المبّيعَة منذ طرحه.

إذا مثَّل الاقتران: $N(t) = \frac{250000 t^2}{(2t+1)^2}$, $t > 0$ عدد القطع

المبّيعَة منذ طرحه، حيث t الزمن بالأسابيع، فأجيب عن السؤالين الآتيين تبعًا:

1 أجد مُعدَّل تغيُّر عدد القطع المبيَّعة بالنسبة إلى الزمن.

أجد $N'(t)$:

$$N(t) = \frac{250000 t^2}{(2t+1)^2}$$

الاتقان المعطى

$$N'(t) = \frac{(2t+1)^2 \frac{d}{dt}(250000 t^2) - (250000 t^2) \frac{d}{dt}(2t+1)^2}{((2t+1)^2)^2}$$

قاعدة مشتقة القسمة

$$= \frac{(2t+1)^2 (500000 t) - (250000 t^2) 2(2t+1) \times 2}{(2t+1)^4}$$

قاعدتا مشتقة اقتران القوة، ومشتقة السلسلة

$$= \frac{(2t+1)^2 (500000 t) - (1000000 t^2)(2t+1)}{(2t+1)^4}$$

بالتبسيط

$$= \frac{(2t+1)(500000 t) ((2t+1) - 2t)}{(2t+1)^4}$$

بإخراج العامل المشترك

$$= \frac{500000 t}{(2t+1)^3}$$

بقسمة البسط والمقام على $(2t+1)$

2 أجد $N'(52)$ ، مُفسِّراً معنى الناتج.

أجد $N'(52)$:

$$N'(t) = \frac{500000 t}{(2t+1)^3}$$

مشتقة الاقتران $N(t)$

$$N'(52) = \frac{500000 (52)}{(2(52)+1)^3}$$

بتعويض $t = 52$

$$\approx 22$$

باستعمال الآلة الحاسبة

إذن، $N'(52) = 22$ ، وهذا يعني أنَّ إجمالي عدد القطع المبيَّعة من المُنتج يزداد بمُعدَّل 22 قطعة لكل أسبوع بعد مرور 52 أسبوعاً على طرح المُنتج في الأسواق.

أتحقق من فهمي 

تُحسب قيمة بدل الخدمة لأحد المُنتجات بالدينار باستعمال الاقتران:

$$U(x) = 80 \sqrt{\frac{2x+1}{3x+4}}$$

حيث x عدد القطع المبيَّعة من المُنتج.

(a) أجد مُعدَّل تغيُّر قيمة بدل الخدمة بالنسبة إلى عدد القطع المبيَّعة من المُنتج.

(b) أجد $U'(20)$ ، مُفسِّراً معنى الناتج.

مشتقة $a^{g(x)}$

تعلمت سابقاً كيف أجد مشتقة الاقتران الأسّي الطبيعي: $f(x) = e^x$. ولكن، كيف يُمكنني

إيجاد مشتقة الاقتران: $f(x) = a^x$ ، حيث a عدد حقيقي موجب؟

يُمكن استعمال خصائص اللوغاريتمات لكتابة a^x بدلالة e^x ، حيث a عدد حقيقي موجب، و $a \neq 1$ ، كما يأتي:

$$a^x = e^{\ln a^x}$$

الخصائص الأساسية في اللوغاريتمات

$$a^x = e^{x \ln a}$$

قانون القوة في اللوغاريتمات

يُمكن إيجاد مشتقة a^x باستعمال قاعدة السلسلة كما يأتي:

$$\frac{d}{dx}(a^x) = \frac{d}{dx}(e^{x \ln a})$$

مشتقة a^x

$$= e^{x \ln a} \times \ln a$$

مشتقة $e^{g(x)}$ ، حيث: $g(x) = x \ln a$

$$= a^x \times \ln a$$

$$e^{x \ln a} = a^x$$

$$\text{إذن، } \frac{d}{dx}(a^x) = a^x \times \ln a$$

بناءً على ما سبق، يُمكن إيجاد مشتقة $a^{g(x)}$ ، حيث $g(x)$ اقتران قابل للاشتقاق عند x ، كما يأتي:

مشتقة $a^{g(x)}$

نظرية

إذا كان a عدداً حقيقياً موجباً، و $a \neq 1$ ، وكان $g(x)$ اقتراناً قابلاً للاشتقاق، فإن:

$$\frac{d}{dx}(a^x) = a^x \times \ln a$$

$$\frac{d}{dx}(a^{g(x)}) = \ln a \times a^{g(x)} \times g'(x)$$

أفكر

هل ستظل النظرية صحيحة إذا كان $a = 1$ ؟

مثال 6

أجد مشتقة كل اقتران مما يأتي:

1 $f(x) = 8^{5x}$

$$f(x) = 8^{5x}$$

الاقتران المعطى

$$f'(x) = (\ln 8)8^{5x} (5) = (5 \ln 8)8^{5x}$$

مشتقة $a^{g(x)}$

2 $f(x) = 6^{x^2}$

$$f(x) = 6^{x^2}$$

الاقتران المعطى

$$f'(x) = (\ln 6)6^{x^2} (2x) = (2x \ln 6) 6^{x^2}$$

مشتقة $a^{g(x)}$

3 $f(x) = e^{3x} + 2^{3x}$

$$f(x) = e^{3x} + 2^{3x}$$

الاقتران المعطى

$$f'(x) = 3e^{3x} + (3 \ln 2)2^{3x}$$

مشتقة $e^{g(x)}$ ، حيث: $g(x) = 3x$ ،
ومشتقة $a^{g(x)}$ ، وقاعدة مشتقة المجموع

أتحقق من فهمي 

أجد مشتقة كل اقتران مما يأتي:

a) $f(x) = \pi^{\pi x}$

b) $f(x) = 6^{1-x^3}$

c) $f(x) = e^{4x} + 4^{2x}$

مشتقة $\log_a g(x)$

لإيجاد مشتقة $\log_a x$ ، حيث a عدد حقيقي موجب، و $a \neq 1$ ، أستعمل صيغة تغيير الأساس في اللوغاريتمات لكتابة $\log_a x$ بدلالة اللوغاريتم الطبيعي، ثم أجد المشتقة كما يأتي:

$$\log_a x = \frac{\ln x}{\ln a}$$

صيغة تغيير الأساس

$$\frac{d}{dx} (\log_a x) = \frac{d}{dx} \left(\frac{\ln x}{\ln a} \right)$$

بإيجاد المشتقة

$$= \frac{1}{\ln a} \times \frac{d}{dx} (\ln x)$$

بإخراج الثابت $\frac{1}{\ln a}$

$$= \frac{1}{\ln a} \times \frac{1}{x}$$

مشتقة الاقتران اللوغاريتمي الطبيعي

$$= \frac{1}{x \ln a}$$

بالتبسيط

$$\cdot \frac{d}{dx} (\log_a x) = \frac{1}{x \ln a}، إذن$$

أذكر

$$\log_b x = \frac{\ln x}{\ln b}$$

بناءً على ما سبق، يُمكن إيجاد مشتقة $\log_a g(x)$ ، حيث اقتران قابل للاشتقاق، كما يأتي:

مشتقة $\log_a g(x)$

نظرية

إذا كان a عددًا حقيقيًا موجبًا، و $a \neq 1$ ، وكان $g(x)$ اقترانًا قابلاً للاشتقاق، فإن:

$$\frac{d}{dx} (\log_a x) = \frac{1}{x \ln a} \quad \frac{d}{dx} (\log_a g(x)) = \frac{g'(x)}{(\ln a)g(x)}$$

أتذكر

عند التعامل مع الاقتران $f(x) = \log_a g(x)$ ، فإن $g(x) > 0$.

مثال 7

أجد مشتقة كل اقتران مما يأتي:

1 $f(x) = \log \cos x$

$$f(x) = \log \cos x$$

$$f'(x) = \frac{-\sin x}{(\ln 10) \cos x} = -\frac{\tan x}{\ln 10}$$

الاقتران المعطى

مشتقة $\log_a g(x)$

المتطابقات النسبية

أتذكر

يُكتب اللوغاريتم الاعتيادي عادةً من دون أساس، حيث إنَّ أساسه 10.

2 $f(x) = \log_2 \left(\frac{x^2}{x-1} \right)$

$$f(x) = \log_2 \left(\frac{x^2}{x-1} \right) = \log_2 x^2 - \log_2 (x-1)$$

$$f'(x) = \frac{2x}{(\ln 2) x^2} - \frac{1}{(\ln 2) (x-1)}$$

$$= \frac{2}{(\ln 2) x} - \frac{1}{(\ln 2) (x-1)}$$

قانون القسمة في

اللوغاريتمات

مشتقة $\log_a g(x)$ ،

وقاعدة مشتقة الطرح

بالتبسيط

أتحقق من فهمي 

أجد مشتقة كل اقتران مما يأتي:

a) $f(x) = \log \sec x$

b) $f(x) = \log_8 (x^2 + 3x)$

مشتقة المعادلات الوسيطة

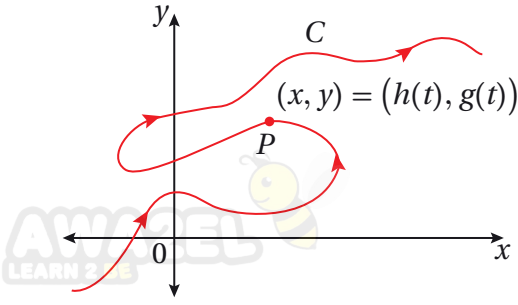

يُبيِّن الشكل المجاور الجُسَيْم P الذي يتحرَّك على المنحني C لحظة مروره بالنقطة (x, y) .

ألا حظ أنَّ المنحني C لا يُحقِّق اختبار الخط الرأسي؛ لذا لا يُمكن إيجاد علاقة واحدة فقط

في صورة $y = f(x)$ تربط جميع قيم x بقيم y المُناظرة لها على المنحني. ولكن، يُمكن كتابة كلٍّ من الإحداثي x والإحداثي y في صورة اقتران بالنسبة إلى الزمن t كما يأتي:

$$x = h(t), \quad y = g(t)$$

يُشكِّل هذان الاقترانان معاً معادلة وسيطة (parametric equation) للمنحني C ، ويُسمَّى t المُتغيِّر الوسيط (parameter)؛ لأنَّ كل قيمة له تُحدِّد قيمةً للمُتغيِّر x ، وقيمةً أخرى للمُتغيِّر y . وعند تمثيل الأزواج المُرتَّبة (x, y) في المستوى الإحداثي، ينتج المنحني C .

يُمكن تحديد قيم المُتغيِّر t عن طريق فترة تُسمَّى مجال الوسيط (parametric domain)؛ لأنَّ النقاط على المنحني قد تتكرَّر بعد هذه الفترة.

$$\underbrace{x = h(t), \quad y = g(t)}_{\text{معادلة وسيطة}}$$

$$\underbrace{t_0 \leq t \leq t_1}_{\text{مجال الوسيط}}$$

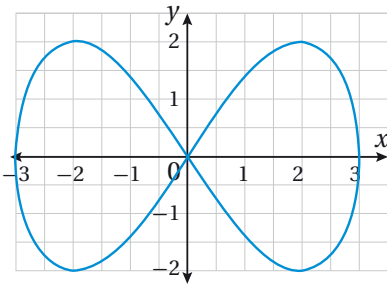

يُبيِّن الشكل المجاور منحني المعادلة الوسيطة:

$$x = 3 \cos t, \quad y = 2 \sin 2t, \quad 0 \leq t \leq 2\pi$$

يُمكن إيجاد $\frac{dy}{dx}$ لهذه المعادلة الوسيطة، بإيجاد مشتقة كلٍّ من x و y بالنسبة إلى الوسيط t أوَّلاً، ثم استعمال قاعدة السلسلة على النحو الآتي:

$$\frac{dx}{dt} = -3 \sin t$$

إيجاد مشتقة x بالنسبة إلى المُتغيِّر t

$$\frac{dy}{dt} = 4 \cos 2t$$

إيجاد مشتقة y بالنسبة إلى المُتغيِّر t

$$\frac{dy}{dx} = \frac{dy}{dx} \times \frac{dx}{dt}$$

باستعمال قاعدة السلسلة

أتعلَّم

ليس شرطاً أن يُمثَّل المُتغيِّر t الزمن.

$$\frac{dy}{dx} = \frac{\frac{dy}{dt}}{\frac{dx}{dt}}$$

بقسمة طرفي المعادلة على $\frac{dx}{dt}$ ، حيث: $\frac{dx}{dt} \neq 0$

$$= \frac{4 \cos 2t}{-3 \sin t}$$

بتعويض $\frac{dy}{dt} = 4 \cos 2t$, $\frac{dx}{dt} = -3 \sin t$



بناءً على ما سبق، يُمكن إيجاد مشتقة أيِّ معادلة وسيطية كما يأتي:

مشتقة المعادلة الوسيطة

مفهوم أساسي

إذا كان h و g اقترايين قابلين للاشتقاق عند t ، وكان $x = h(t)$ ، و $y = g(t)$ ، فإن:

$$\frac{dy}{dx} = \frac{\frac{dy}{dt}}{\frac{dx}{dt}}, \quad \frac{dx}{dt} \neq 0$$

مثال 8

أجد معادلة مماس منحنى المعادلة الوسيطة الآتية عندما $t = \frac{\pi}{4}$:

$$x = 2 \sin t, \quad y = 3 \cos t, \quad 0 \leq t \leq 2\pi$$

الخطوة 1: أجد ميل المماس عندما $t = \frac{\pi}{4}$.

$$\frac{dx}{dt} = 2 \cos t$$

بإيجاد مشتقة x بالنسبة إلى المتغير t

$$\frac{dy}{dt} = -3 \sin t$$

بإيجاد مشتقة y بالنسبة إلى المتغير t

$$\frac{dy}{dx} = \frac{\frac{dy}{dt}}{\frac{dx}{dt}}$$

مشتقة المعادلة الوسيطة

$$= \frac{-3 \sin t}{2 \cos t}$$

بتعويض $\frac{dy}{dt} = -3 \sin t$, $\frac{dx}{dt} = 2 \cos t$

$$= -\frac{3}{2} \tan t$$

المتطابقات النسبية

$$\left. \frac{dy}{dx} \right|_{t=\frac{\pi}{4}} = -\frac{3}{2} \tan \frac{\pi}{4}$$

بتعويض $t = \frac{\pi}{4}$

$$= -\frac{3}{2}$$

بإيجاد الناتج

أتذكّر

يُستعمل الرمز: $\left. \frac{dy}{dx} \right|_{x=a}$

للدلالة على قيمة المشتقة

عندما $x = a$.

الخطوة 2: أجد x و y عندما $t = \frac{\pi}{4}$.

$$x = 2 \sin \frac{\pi}{4} = \frac{2}{\sqrt{2}}$$

بتعويض $t = \frac{\pi}{4}$

$$y = 3 \cos \frac{\pi}{4} = \frac{3}{\sqrt{2}}$$

بتعويض $t = \frac{\pi}{4}$

$$\text{إذن، } x = \frac{2}{\sqrt{2}}, y = \frac{3}{\sqrt{2}}$$

الخطوة 3: أجد معادلة المماس.

$$y - y_1 = m(x - x_1)$$

معادلة المستقيم بصيغة الميل ونقطة

$$y - \left(\frac{3}{\sqrt{2}}\right) = -\frac{3}{2} \left(x - \frac{2}{\sqrt{2}}\right)$$

$$\text{بتعويض } x_1 = \frac{2}{\sqrt{2}}, y_1 = \frac{3}{\sqrt{2}}, m = -\frac{3}{2}$$

$$2y + 3x = 6\sqrt{2}$$

بإعادة كتابة المعادلة

أتذكّر

أستعمل الحقيقة الآتية:

$$\frac{2}{\sqrt{2}} = \sqrt{2}$$

الدعم البياني:

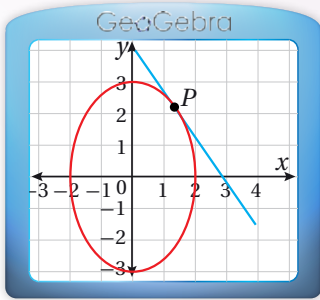

يُبين الشكل المجاور التمثيل البياني لمنحنى

المعادلة الوسيطة: $x = 2 \sin t, y = 3 \cos t$

حيث: $0 \leq t \leq 2\pi$ ، ومماس المنحنى عند النقطة

$$P\left(\frac{2}{\sqrt{2}}, \frac{3}{\sqrt{2}}\right)$$

يُمكن تمثيل المعادلة الوسيطة باستعمال برمجية

جيوجبرا، عن طريق كتابة الصيغة الآتية في شريط الإدخال، ثم الضغط على

$$\text{curve } (2 \sin t, 3 \cos t, t, 0, 2\pi)$$

أتحقّق من فهمي

أجد معادلة مماس منحنى المعادلة الوسيطة الآتية عندما $t = \frac{\pi}{4}$:

$$x = \sec t, \quad y = \tan t, \quad -\frac{\pi}{2} < t < \frac{\pi}{2}$$



أجد مشتقة كل اقتران مما يأتي:

1 $f(x) = e^{4x+2}$

2 $f(x) = 50e^{2x-10}$

3 $f(x) = \cos(x^2-3x-4)$

4 $f(x) = 10x^2 e^{-x^2}$

5 $f(x) = \sqrt{\frac{x+1}{x}}$

6 $f(x) = x^2 \tan \frac{1}{x}$

7 $f(x) = 3x - 5 \cos(\pi x)^2$

8 $f(x) = \ln\left(\frac{1+e^x}{1-e^x}\right)$

9 $f(x) = (\ln x)^4$

10 $f(x) = \sin \sqrt[3]{x} + \sqrt[3]{\sin x}$

11 $f(x) = \sqrt[5]{x^2 + 8x}$

12 $f(x) = \frac{3^{2x}}{x}$

13 $f(x) = 2^{-x} \cos \pi x$

14 $f(x) = \frac{10 \log_4 x}{x}$

15 $f(x) = \left(\frac{\sin x}{1 + \cos x}\right)^2$

16 $f(x) = \log_3(1 + x \ln x)$

17 $f(x) = e^{\sin 2x} + \sin(e^{2x})$

18 $f(x) = \tan^4(\sec(\cos x))$

أجد معادلة المماس لكل اقتران مما يأتي عند قيمة x المعطاة:

19 $f(x) = 4e^{-0.5x^2}, x = -2$

20 $f(x) = x + \cos 2x, x = 0$

21 $f(x) = 2^x, x = 0$

22 $f(x) = \sqrt{x+1} \sin \frac{\pi x}{2}, x = 3$

23 إذا كان: $A(x) = f(g(x))$, وكان: $f(-2) = 8, f'(-2) = 4, f'(5) = 3, g(5) = -2, g'(5) = 6$ فأجد $A'(5)$.

24 إذا كان: $f(x) = \frac{x}{\sqrt{x^2+1}}$, فأثبت أن $f'(x) = \frac{1}{\sqrt{(x^2+1)^3}}$.



بكتيريا: يُمثَّل الاقتران: $A(t) = Ne^{0.1t}$ عدد الخلايا البكتيرية بعد t ساعة في مجتمع بكتيري:

25 أجد مُعدَّل نمو المجتمع بعد 3 ساعات بدلالة الثابت N .

26 إذا كان مُعدَّل نمو المجتمع بعد k ساعة هو 0.2 خلية لكل ساعة، فما قيمة k

بدلالة الثابت N ؟

أجد المشتقة العليا المطلوبة في كلِّ ممَّا يأتي:

27 $f(x) = \sin \pi x, f'''(x)$

28 $f(x) = \cos(2x + 1), f^{(5)}(x)$

29 $f(x) = \cos x^2, f'''(x)$

30 إذا كان الاقتران: $y = e^{\sin x}$, فأجد ميل مماس منحنى الاقتران عند النقطة $(0, 1)$.

31 مواد مُشعَّة: يُمكن نمذجة الكمية A (بالغرام) المتبقية من عيِّنة كتلتها الابتدائية 20 g من

عنصر البلوتونيوم بعد t يوماً باستعمال الاقتران: $A(t) = 20\left(\frac{1}{2}\right)^{t/140}$. أجد مُعدَّل تحلُّل

عنصر البلوتونيوم عندما $t = 2$.

زنبك: تتحرَّك كرة مُعلَّقة بزنبك إلى الأعلى وإلى الأسفل، ويُحدِّد الاقتران: $s(t) = 0.1 \sin 2.4t$ موقع الكرة عند أيِّ

زمن لاحق، حيث t الزمن بالثواني، و s الموقع بالسنتيمترات:

32 أجد سرعة الكرة عندما $t = 1$.

33 أجد موقع الكرة عندما تكون سرعتها صفراً.

34 أجد موقع الكرة عندما يكون تسارعها صفراً.

أجد معادلة المماس لمنحنى كل معادلة وسيطية ممَّا يأتي عند النقطة المُحدَّدة بقيمة t المعطاة:

35 $x = t + 2, y = t^2 - 1, t = 1$

36 $x = \frac{t}{2}, y = t^2 - 4, t = -1$

37 $x = t - \sin t, y = 1 - \cos t, t = \frac{\pi}{3}$

38 $x = \sec^2 t - 1, y = \tan t, t = -\frac{\pi}{4}$

39 يعطى منحنى بالمعادلة الوسيطة: $x = 2(t - \sin t), y = 2(1 - \cos t)$, حيث: $0 \leq t \leq 2\pi$. أثبت أنَّ ميل

المماس وميل العمودي على المماس لمنحنى هذه العلاقة عندما $t = \frac{\pi}{4}$ هما: $1 + \sqrt{2}$ و $1 - \sqrt{2}$ على الترتيب.

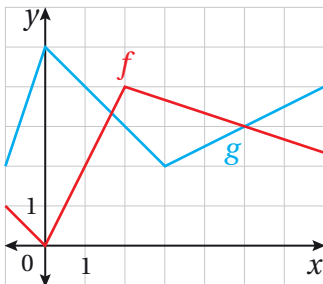

يُبين الشكل المجاور منحنىي الاقترانين $f(x)$ و $g(x)$. إذا كان:
 $h(x) = f(g(x))$, وكان: $p(x) = g(f(x))$, فأجد كلاً ممَّا يأتي:

40 $h'(1)$

41 $p'(1)$



تبرير: إذا كان الاقتران: $y = \ln(ax + b)$ ، حيث a و b ثابتان موجبان، وكان ميل المماس لمنحنى الاقتران عند النقطة P هو 1، فأجيب عن السؤالين الآتيين تبعاً:

42 أثبت أن الإحداثي x للنقطة P أقل من 1

43 أجد قيمة كل من a و b ، علمًا بأن P هي النقطة $(0, 2)$ ، ثم أبرر إجابتي.

44 أجد إحداثيي النقطة التي يكون عندها ميل المماس $\frac{1}{2}$

تبرير: يعطى منحنى بالمعادلة الوسيطة: $x = t^2, y = 2t$:

45 أجد $\frac{dy}{dx}$ بدلالة t . 46 أجد معادلة العمودي على مماس المنحنى عند النقطة $(t^2, 2t)$.

47 أثبت أن مساحة المثلث المُكوّن من العمودي على المماس، والمحورين الإحداثيين، هي $\frac{1}{2} |t| (2 + t^2)^2$.

تحذّر: أجد $\frac{dy}{dx}$ لكل ممّا يأتي:

48 $y = \sqrt{\sin \sqrt{x}}$

49 $y = e^x \sin^2 x \cos x$

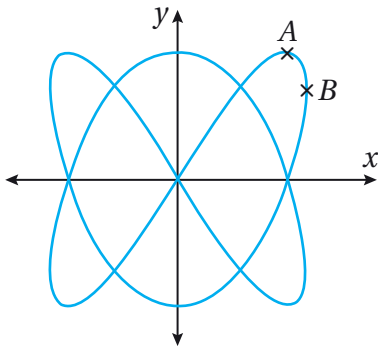

تحذّر: يُبيّن الشكل المجاور منحنى المعادلة الوسيطة:

$$x = \sin 2t, \quad y = \sin 3t, \quad 0 \leq t \leq 2\pi$$

50 إذا كان مماس منحنى المعادلة أفقيًا عند النقطة A الواقعة في الربع الأوّل، فأجد إحداثيي A .

51 إذا كان مماس المنحنى موازيًا للمحور y عند النقطة B ، فأجد إحداثيي B .

52 إذا مرّ فرعان من المنحنى بنقطة الأصل كما هو موضح في الشكل، فأجد ميل المماس لكلّ منهما عند هذه النقطة.

تبرير: يُمثّل الاقتران: $s(t) = \ln(t^2 - 2t + 1.9), t \geq 0$ موقع جسيم يتحرّك في مسار مستقيم، حيث s الموقع بالأمتار، و t الزمن بالثواني:

53 أجد سرعة الجسيم وتسارعه بعد t ثانية.

54 أجد موقع الجسيم وتسارعه عندما تكون سرعته صفرًا.

55 متى يعود الجسيم إلى موقعه الابتدائي؟

الاشتقاق الضمني

Implicit Differentiation

إيجاد مشتقات العلاقات الضمنية.

فكرة الدرس



المصطلحات



مسألة اليوم

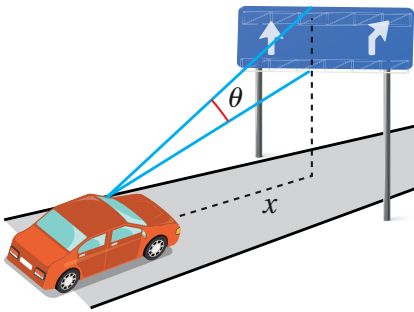

يقود سائق سيارته في اتجاه لافتة على طريق سريع كما في الشكل المجاور. إذا كانت θ زاوية رؤية السائق للافتة، و x المسافة بينه وبين اللافتة بالأمتار، وكانت العلاقة التي تربط θ بـ x هي: $\tan \theta = \frac{4x}{x^2 + 252}$ ، فما مُعدّل تغيّر θ بالنسبة إلى x ؟

العلاقة الضمنية ومشتقتها

جميع الاقترانات التي درّست مشتقاتها حتى الآن هي اقترانات تُكتب في صورة $y = f(x)$ بوجه عام؛ أيّ إنّه يُمكن فيها التعبير عن مُتغيّرٍ صراحةً بدلالة مُتغيّرٍ آخر مثل الاقترانات الآتية:

$$y = x^3 - 8x, \quad y = \frac{7x}{x^2 + 9}, \quad y = \sqrt[3]{x - 1}$$

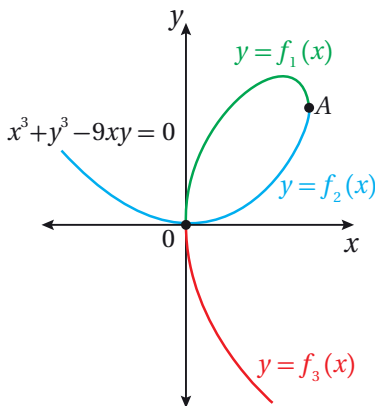

ألاحظ أنّه توجد معادلات، مثل: $x^3 + y^3 - 9xy = 0$ ، يصعب (أو لا يُمكن) كتابتها بصورة صريحة كما يأتي: $y = f(x)$ ؛ لأنّها حقيقةً تحوي داخلها أكثر من اقتران. فمثلاً، تتكوّن المعادلة: $x^3 + y^3 - 9xy = 0$ من ثلاثة اقترانات، هي: f_1, f_2, f_3 كما في الشكل المجاور. ولكن، لا يُمكن كتابة هذه الاقترانات بصورة صريحة؛ لذا تُمثّل هذه المعادلة **علاقة ضمنية** (implicit relation).

أذكّر

تعلّمتُ في الدرس السابق إيجاد مشتقات المعادلات الوسيطة التي لا يُمكن فيها كتابة y صراحةً في صورة اقتران بدلالة x .

ولكن، كيف يُمكن إيجاد $\frac{dy}{dx}$ لعلاقة ضمنية، ولا يُمكن - في الوقت نفسه - كتابتها في صورة اقتران بصورة صريحة كما يأتي: $y = f(x)$ ؟

يُطلق على عملية إيجاد $\frac{dy}{dx}$ لعلاقة ضمنية اسم **الاشتقاق الضمني** (implicit differentiation)، ويمكن تلخيص خطوات إجرائها كما يأتي:

الاشتقاق الضمني

مفهوم أساسي

بافتراض أن معادلة تُعرّف y ضمناً بوصفه اقتراناً قابلاً للاشتقاق بالنسبة إلى x ، فإنه يمكن إيجاد $\frac{dy}{dx}$ باتباع الخطوات الآتية:

- **الخطوة 1:** اشتق طرفي المعادلة بالنسبة إلى x ، مراعيًا استعمال قاعدة السلسلة عند اشتقاق حدود تتضمن المتغير y .
- **الخطوة 2:** أرّب حدود المعادلة بحيث تصبح جميع الحدود التي تحوي $\frac{dy}{dx}$ في طرف المعادلة الأيسر، والحدود الأخرى في طرف المعادلة الأيمن.
- **الخطوة 3:** أخرج $\frac{dy}{dx}$ عاملاً مشتركاً من حدود طرف المعادلة الأيسر.
- **الخطوة 4:** أحل المعادلة بالنسبة إلى $\frac{dy}{dx}$.

مثال 1

أجد $\frac{dy}{dx}$ لكل مما يأتي:

1 $x^2 + y^2 = 4$

$$\frac{d}{dx}(x^2 + y^2) = \frac{d}{dx}(4)$$

باشتقاق طرفي المعادلة بالنسبة إلى المتغير x

$$\frac{d}{dx}(x^2) + \frac{d}{dx}(y^2) = 0$$

قاعدتا مشتقة المجموع، ومشتقة الثابت

$$2x + 2y \frac{dy}{dx} = 0$$

قاعدتا مشتقة اقتران القوة، ومشتقة السلسلة

$$\frac{dy}{dx} = -\frac{x}{y}$$

بحل المعادلة لـ $\frac{dy}{dx}$

2 $\sin x + \cos y = 2x - 3y$

$$\frac{d}{dx}(\sin x + \cos y) = \frac{d}{dx}(2x - 3y)$$

باشتقاق طرفي المعادلة

بالنسبة إلى المتغير x

$$\frac{d}{dx}(\sin x) + \frac{d}{dx}(\cos y) = \frac{d}{dx}(2x) - \frac{d}{dx}(3y)$$

قاعدتا مشتقة المجموع،

ومشتقة الفرق

أتعلم

ألاحظ أنه لا يمكن كتابة المعادلة في صورة اقتران بشكل صريح.

$$\cos x - \sin y \frac{dy}{dx} = 2 - 3 \frac{dy}{dx}$$

قاعدتا مشتقة اقتران القوّة،
ومشتقة السلسلة

$$3 \frac{dy}{dx} - \sin y \frac{dy}{dx} = 2 - \cos x$$

بإعادة ترتيب المعادلة

$$\frac{dy}{dx} (3 - \sin y) = 2 - \cos x$$

بإخراج $\frac{dy}{dx}$ عاملاً مشتركاً

$$\frac{dy}{dx} = \frac{2 - \cos x}{3 - \sin y}$$

بحلّ المعادلة لـ $\frac{dy}{dx}$

أتحقّق من فهمي 

أجد $\frac{dy}{dx}$ لكلّ ممّا يأتي:

a) $x^2 + y^2 = 13$

b) $2x + 5y^2 = \sin y$

أحتاج في بعض المسائل إلى استعمال قاعدتي مشتقة الضرب ومشتقة القسمة، إضافةً إلى قاعدة السلسلة؛ لإيجاد مشتقة علاقة ضمنية.

مثال 2

أجد $\frac{dy}{dx}$ لكلّ ممّا يأتي:

1 $2xy - y^3 = 1$

$$\frac{d}{dx} (2xy - y^3) = \frac{d}{dx} (1)$$

باشتقاق طرفي المعادلة بالنسبة إلى المتغيّر x

$$\frac{d}{dx} (2xy) - \frac{d}{dx} (y^3) = 0$$

قاعدتا مشتقة الفرق، ومشتقة الثابت

$$2x \frac{d}{dx} (y) + y \frac{d}{dx} (2x) - \frac{d}{dx} (y^3) = 0$$

قاعدة مشتقة الضرب

$$2x \frac{dy}{dx} + 2y - 3y^2 \frac{dy}{dx} = 0$$

قاعدتا مشتقة اقتران القوّة، ومشتقة السلسلة

$$2x \frac{dy}{dx} - 3y^2 \frac{dy}{dx} = -2y$$

بإعادة ترتيب المعادلة

$$\frac{dy}{dx} (2x - 3y^2) = -2y$$

بإخراج $\frac{dy}{dx}$ عاملاً مشتركاً

$$\frac{dy}{dx} = -\frac{2y}{2x - 3y^2}$$

بحلّ المعادلة لـ $\frac{dy}{dx}$

2 $\sin(x + y) = y^2 \cos x$

$$\frac{d}{dx}(\sin(x + y)) = \frac{d}{dx}(y^2 \cos x)$$

باشتقاق طرفي المعادلة بالنسبة إلى المتغير x

$$\frac{d}{dx}(\sin(x + y)) = y^2 \frac{d}{dx}(\cos x) + \cos x \frac{d}{dx}(y^2)$$

قاعدة مشتقة الضرب

$$\cos(x + y) \left(1 + \frac{dy}{dx}\right) = -y^2 \sin x + \cos x \left(2y \frac{dy}{dx}\right)$$

قاعدة السلسلة

$$\cos(x + y) + \cos(x + y) \frac{dy}{dx} = -y^2 \sin x + 2y \cos x \frac{dy}{dx}$$

باستعمال خاصية التوزيع

$$\cos(x + y) \frac{dy}{dx} - 2y \cos x \frac{dy}{dx} = -y^2 \sin x - \cos(x + y)$$

بإعادة ترتيب المعادلة

$$\frac{dy}{dx}(\cos(x + y) - 2y \cos x) = -y^2 \sin x - \cos(x + y)$$

إخراج $\frac{dy}{dx}$ عاملاً مشتركاً

$$\frac{dy}{dx} = \frac{-y^2 \sin x - \cos(x + y)}{\cos(x + y) - 2y \cos x}$$

بحل المعادلة لـ $\frac{dy}{dx}$

أخطاء شائعة

يُخطئ بعض الطلبة عند إيجاد مشتقة: $(\sin(x + y))$ ، وذلك بإيجاد مشتقة الاقتران المثلثي من دون

إيجاد مشتقة الزاوية، باستعمال قاعدة السلسلة كما يأتي: $\frac{d}{dx}(\sin(x + y)) = \cos(x + y) \frac{dy}{dx}$

3 $y^2 = \frac{x-1}{x+1}$

$$\frac{d}{dx}(y^2) = \frac{d}{dx}\left(\frac{x-1}{x+1}\right)$$

باشتقاق طرفي المعادلة بالنسبة إلى المتغير x

$$2y \frac{dy}{dx} = \frac{(x+1) \frac{d}{dx}(x-1) - (x-1) \frac{d}{dx}(x+1)}{(x+1)^2}$$

قاعدتا مشتقة القسمة، ومشتقة السلسلة

$$2y \frac{dy}{dx} = \frac{(x+1)(1) - (x-1)(1)}{(x+1)^2}$$

قاعدة مشتقة اقتران القوة

$$2y \frac{dy}{dx} = \frac{x+1 - x+1}{(x+1)^2}$$

باستعمال خاصية التوزيع

$$2y \frac{dy}{dx} = \frac{2}{(x+1)^2}$$

بالتبسيط

$$\frac{dy}{dx} = \frac{2}{2y(x+1)^2}$$

بحل المعادلة لـ $\frac{dy}{dx}$

$$= \frac{1}{y(x+1)^2}$$

بالتبسيط

أتحقق من فهمي 

أجد $\frac{dy}{dx}$ لكل مما يأتي:

a) $3xy^2 + y^3 = 8$

b) $\tan(x - y) = 2xy^3 + 1$

c) $x^2 = \frac{x - y}{x + y}$

أفكر

هل يُمكن إيجاد $\frac{dy}{dx}$ في الفرع الثالث من المثال بطريقة أخرى؟

ميل المماس لمنحنى علاقة ضمنية

يُمكن إيجاد ميل المماس لمنحنى علاقة ضمنية عند أي نقطة تُحقق المعادلة، وذلك بإيجاد $\frac{dy}{dx}$ أولاً، ثم تعويض قيمتي x و y للنقطة المطلوب إيجاد قيمة الميل عندها.

مثال 3

1 أجد ميل مماس منحنى العلاقة: $e^{2x} \ln y = x + y - 2$ عند النقطة $(1, 1)$.

الخطوة 1: أجد $\frac{dy}{dx}$.

$$\frac{d}{dx}(e^{2x} \ln y) = \frac{d}{dx}(x + y - 2)$$

باشتقاق طرفي المعادلة بالنسبة إلى المتغير x

$$e^{2x} \frac{d}{dx}(\ln y) + \ln y \frac{d}{dx}(e^{2x}) = \frac{d}{dx}(x) + \frac{d}{dx}(y) - \frac{d}{dx}(2)$$

قواعد مشتقات المجموع، والفرق، والضرب

$$e^{2x} \times \frac{1}{y} \times \frac{dy}{dx} + \ln y \times 2e^{2x} = 1 + \frac{dy}{dx}$$

قواعد مشتقات الاقتران الأسي الطبيعي، والاقتران اللوغاريتمي الطبيعي، والقوة، والسلسلة

$$\frac{e^{2x}}{y} \times \frac{dy}{dx} - \frac{dy}{dx} = 1 - 2e^{2x} \ln y$$

إعادة ترتيب المعادلة

$$\frac{dy}{dx} \left(\frac{e^{2x}}{y} - 1 \right) = 1 - 2e^{2x} \ln y$$

إخراج $\frac{dy}{dx}$ عاملاً مشتركاً

$$\frac{dy}{dx} = \frac{1 - 2e^{2x} \ln y}{\frac{e^{2x}}{y} - 1}$$

بحل المعادلة لـ $\frac{dy}{dx}$

الخطوة 2: أجد $\frac{dy}{dx}$ عند النقطة $(1, 1)$.

$$\left. \frac{dy}{dx} \right|_{(1,1)} = \frac{1 - 2e^{2(1)} \ln(1)}{\frac{e^{2(1)}}{1} - 1}$$

بتعويض $x = 1, y = 1$

$$= \frac{1}{e^2 - 1}$$

بالتبسيط

إذن، ميل المماس لمنحنى العلاقة عند النقطة $(1, 1)$ هو: $\frac{1}{e^2 - 1}$.

أنعلم

يُمكن إيجاد الميل عند النقطة المطلوبة بالتعويض في المعادلة الناتجة بعد إيجاد مشتقة الطرفين مباشرة، ثم حل المعادلة لـ $\frac{dy}{dx}$.

أجد ميل مماس منحنى العلاقة: $y^2 = x$ عندما $x = 4$.

الخطوة 1: أجد $\frac{dy}{dx}$.

$$\frac{d}{dx}(y^2) = \frac{d}{dx}(x)$$

$$2y \frac{dy}{dx} = 1$$

$$\frac{dy}{dx} = \frac{1}{2y}$$

باشتقاق طرفي المعادلة بالنسبة إلى المتغير x

مشتقتنا اقتران القوة، وقاعدة السلسلة

بحل المعادلة لـ $\frac{dy}{dx}$

الخطوة 2: أجد $\frac{dy}{dx}$ عندما $x = 4$.

أعوّض قيمة x في العلاقة الأصلية لإيجاد قيمة y المقابلة لها:

$$y^2 = x$$

$$y^2 = 4$$

$$y = \pm 2$$

العلاقة الأصلية

بتعويض $x = 4$

بأخذ الجذر التربيعي لطرفي المعادلة

إذن، أجد الميل عند النقطتين: $(4, 2)$ ، و $(4, -2)$:

$$\left. \frac{dy}{dx} \right|_{(4,2)} = \frac{1}{4}$$

$$\left. \frac{dy}{dx} \right|_{(4,-2)} = -\frac{1}{4}$$

الدعم البياني:

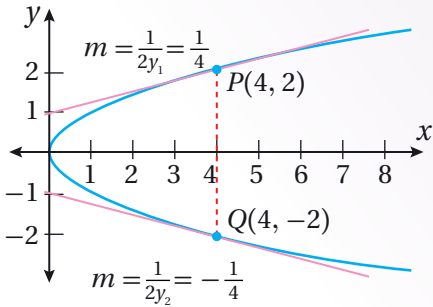

ألاحظ من التمثيل البياني المجاور لمنحنى العلاقة: $y^2 = x$ وجود نقطتين على منحنى العلاقة، والإحداثي x لكل منهما 4؛ ما يعني أنّ لكل نقطة مماسًا خاصًا بها، وهذا يؤكد منطقية الحلّ الجبري.

أتحقق من فهمي

(a) أجد ميل مماس منحنى العلاقة: $y^2 = \ln x$ عند النقطة $(e, 1)$.

(b) أجد ميل مماس منحنى العلاقة: $(y - 3)^2 = 4(x - 5)$ عندما $x = 6$.

معادلة المماس لمنحنى علاقة ضمنية

يُمكن إيجاد معادلة المماس لمنحنى علاقة ضمنية بإيجاد ميله، ثم التعويض في الصورة العامة لمعادلة المستقيم.

مثال 4

أجد معادلة المماس لمنحنى العلاقة: $x^2 - xy + y^2 = 7$ عند النقطة $(-1, 2)$.

الخطوة 1: أجد $\frac{dy}{dx}$.

$$\frac{d}{dx}(x^2 - xy + y^2) = \frac{d}{dx}(7) \quad (7)$$

$$\frac{d}{dx}(x^2) - \frac{d}{dx}(xy) + \frac{d}{dx}(y^2) = 0$$

$$2x - (x \frac{dy}{dx} + y) + 2y \frac{dy}{dx} = 0$$

$$2x - x \frac{dy}{dx} - y + 2y \frac{dy}{dx} = 0$$

$$2y \frac{dy}{dx} - x \frac{dy}{dx} = y - 2x$$

$$(2y - x) \frac{dy}{dx} = y - 2x$$

$$\frac{dy}{dx} = \frac{y - 2x}{2y - x}$$

باشتقاق طرفي المعادلة
بالنسبة إلى المتغير x .

قواعد مشتقات المجموع،
والفرق، والثابت

قواعد مشتقات القوة،
والضرب، والسلسلة

باستعمال خاصية التوزيع

بإعادة ترتيب المعادلة

بإخراج $\frac{dy}{dx}$ عاملاً مشتركاً

بحل المعادلة لـ $\frac{dy}{dx}$

الخطوة 2: أجد $\frac{dy}{dx}$ عند النقطة $(-1, 2)$.

$$\frac{dy}{dx} \Big|_{(-1, 2)} = \frac{2 - 2(-1)}{2(2) - (-1)}$$

$$= \frac{4}{5}$$

بتعويض $x = -1, y = 2$

بالتبسيط

إذن، ميل المماس لمنحنى العلاقة عند النقطة $(-1, 2)$ هو: $\frac{4}{5}$.

الخطوة 3: أجد معادلة المماس عند النقطة $(-1, 2)$.

$$y - y_1 = m(x - x_1)$$

$$y - (2) = \frac{4}{5}(x - (-1))$$

$$y = \frac{4}{5}x + \frac{14}{5}$$

معادلة المستقيم بصيغة الميل ونقطة

بتعويض $x_1 = -1, y_1 = 2, m = \frac{4}{5}$

بالتبسيط

أتحقق من فهمي 

أجد معادلة المماس لمنحنى العلاقة: $x^3 + y^3 - 3xy = 17$ عند النقطة (2, 3).

المشتقة الثانية للعلاقات الضمنية

تعلّمتُ في الأمثلة السابقة استعمال الاشتقاق الضمني لإيجاد $\frac{dy}{dx}$. وسأتعلّم الآن كيف أجد $\frac{d^2y}{dx^2}$ باستعمال الاشتقاق الضمني، وذلك باشتقاق $\frac{dy}{dx}$ بالنسبة إلى المُتغيّر x ، علمًا بأنّه إذا احتوت المشتقة الأولى على y ، فإنّ $\frac{d^2y}{dx^2}$ ستحتوي على الرمز $\frac{dy}{dx}$ الذي يُمكن حذفه بتعويض قيمته.

مثال 5

إذا كان: $2x^3 - 3y^2 = 8$ ، فأجد $\frac{d^2y}{dx^2}$.

الخطوة 1: أجد $\frac{dy}{dx}$.

$$\frac{d}{dx}(2x^3 - 3y^2) = \frac{d}{dx}(8)$$

باشتقاق طرفي المعادلة بالنسبة إلى المُتغيّر x

$$\frac{d}{dx}(2x^3) - \frac{d}{dx}(3y^2) = 0$$

قواعد مشتقات المجموع، والفرق، والثابت

$$6x^2 - 6y \frac{dy}{dx} = 0$$

قاعدتا مشتقة القوّة، والسلسلة

$$\frac{dy}{dx} = \frac{x^2}{y}$$

بحلّ المعادلة لـ $\frac{dy}{dx}$

الخطوة 2: أجد $\frac{d^2y}{dx^2}$.

$$\frac{d^2y}{dx^2} = \frac{(y) \frac{d}{dx}(x^2) - (x^2) \frac{d}{dx}(y)}{(y)^2}$$

قاعدة مشتقة القسمة

$$= \frac{2xy - x^2 \frac{dy}{dx}}{y^2}$$

قاعدتا مشتقة القوّة، والسلسلة

$$= \frac{2xy - x^2 \left(\frac{x^2}{y}\right)}{y^2}$$

بتعويض $\frac{dy}{dx} = \frac{x^2}{y}$

$$= \frac{2xy^2 - x^4}{y^3}$$

بالتبسيط

أتحقق من فهمي

إذا كان: $xy + y^2 = 2x$ ، فأجد $\frac{d^2y}{dx^2}$.



المشتقة الثانية للمعادلات الوسيطة

تعلمت في الدرس السابق كيفية إيجاد مشتقة المعادلات الوسيطة. وسأتعلم الآن كيف أجد المشتقة الثانية للمعادلات الوسيطة باستعمال الاشتقاق الضمني.

المشتقة الثانية للمعادلة الوسيطة

مفهوم أساسي

إذا كان h و g اقتراين قابلين للاشتقاق عند t ، وكان كلٌّ من: $x = h(t)$ ، و $y = g(t)$ ، و $\frac{dy}{dx}$ قابلاً للاشتقاق عند t ، فإن:

$$\frac{d^2y}{dx^2} = \frac{d}{dx} \left(\frac{dy}{dx} \right) = \frac{\frac{d}{dt} \left(\frac{dy}{dx} \right)}{\frac{dx}{dt}}, \quad \frac{dx}{dt} \neq 0$$

أتعلم

بما أن $\frac{dy}{dx}$ في المعادلة الوسيطة هي اقتران بالنسبة إلى المتغير t ، فإن إيجاد المشتقة الثانية يكون ضمناً بالنسبة إلى المتغير x .

مثال 6

أجد $\frac{d^2y}{dx^2}$ للمعادلة الوسيطة الآتية عندما $t = 1$:

$$x = t^3 + 3t^2, y = t^4 - 8t^2$$

الخطوة 1: أجد $\frac{dy}{dx}$.

$$\frac{dx}{dt} = 3t^2 + 6t$$

بإيجاد مشتقة x بالنسبة إلى المتغير t

$$\frac{dy}{dt} = 4t^3 - 16t$$

بإيجاد مشتقة y بالنسبة إلى المتغير t

$$\frac{dy}{dx} = \frac{\frac{dy}{dt}}{\frac{dx}{dt}}$$

مشتقة المعادلة الوسيطة

$$= \frac{4t^3 - 16t}{3t^2 + 6t}$$

$$\text{بتعويض } \frac{dy}{dt} = 4t^3 - 16t, \frac{dx}{dt} = 3t^2 + 6t$$

$$= \frac{4t(t^2 - 4)}{3t(t + 2)}$$

بإخراج العامل المشترك من البسط والمقام

$$= \frac{4(t + 2)(t - 2)}{3(t + 2)}$$

بتحليل الفرق بين المربعين

$$= \frac{4}{3}(t - 2)$$

بالتبسيط

أتعلم

تبسيط المشتقة الأولى يُسهّل عملية إيجاد المشتقة الثانية.

الخطوة 2: أجد $\frac{d^2y}{dx^2}$ عندما $t = 1$.

بإيجاد مشتقة $\frac{dy}{dx}$ بالنسبة إلى المُتغيّر t

$$\frac{d}{dt} \left(\frac{4}{3} (t - 2) \right) = \frac{4}{3}$$

$$\frac{d^2y}{dx^2} = \frac{\frac{d}{dt} \left(\frac{dy}{dx} \right)}{\frac{dx}{dt}}$$

المشتقة الثانية للمعادلة الوسيطة

$$= \frac{\frac{4}{3}}{3t^2 + 6t} = \frac{4}{3(3t^2 + 6t)}$$

بتعويض

$$\frac{d}{dt} \left(\frac{dy}{dx} \right) = \frac{4}{3}, \frac{dx}{dt} = 3t^2 + 6t$$

$$\left. \frac{d^2y}{dx^2} \right|_{t=1} = \frac{4}{3(3(1)^2 + 6(1))}$$

بتعويض $t = 1$

$$= \frac{4}{27}$$

بالتبسيط

أتحقق من فهمي 

أجد $\frac{d^2y}{dx^2}$ للمعادلة الوسيطة الآتية عندما $t = 2$:

$$x = 3t^2 + 1, y = t^3 - 2t^2$$

الاشتقاق اللوغاريتمي

أحتاج أحياناً إلى إيجاد مشتقات اقترانات غير لوغاريتمية مُعقدة، تتضمن ضرباً، أو قسمةً، أو قوى. وفي هذه الحالة، يُفضّل أن أستعمل اللوغاريتمات؛ لتبسيط هذه الاقترانات أولاً، ثم إيجاد مشتقاتها، وتُسمى هذه الطريقة **الاشتقاق اللوغاريتمي** (logarithmic differentiation).

الاشتقاق اللوغاريتمي

مفهوم أساسي

يُمكن استعمال الاشتقاق اللوغاريتمي لإيجاد مشتقة بعض الاقترانات، باتباع الخطوات الآتية:

- **الخطوة 1:** أأخذ اللوغاريتم الطبيعي لطرفي المعادلة: $y = f(x)$ ، ثم استعمال قوانين اللوغاريتمات لكتابة المقادير بالصورة المُطوّلة.
- **الخطوة 2:** اشتقاق المعادلة ضمناً بالنسبة إلى x .
- **الخطوة 3:** حلّ المعادلة الناتجة لـ $\frac{dy}{dx}$ ، ثم وضع $f(x)$ بدلاً من y .

أتعلّم

يُشترط عند استعمال الاشتقاق اللوغاريتمي أن يكون الاقتران موجباً.

مثال 7

أجد مشتقة كل اقتران ممّا يأتي باستعمال الاشتقاق اللوغاريتمي:

1 $y = x^x, x > 0$

الاقتران المعطى

$$y = x^x$$

بأخذ اللوغاريتم الطبيعي لطرفي المعادلة

$$\ln y = \ln x^x$$

قانون القوّة في اللوغاريتمات

$$\ln y = x \ln x$$

باشتقاق طرفي المعادلة بالنسبة إلى المتغيّر x

$$\frac{d}{dx} (\ln y) = \frac{d}{dx} (x \ln x)$$

قواعد مشتقات الاقتران اللوغاريتمي الطبيعي،

$$\frac{1}{y} \times \frac{dy}{dx} = 1 \times \ln x + x \times \frac{1}{x}$$

والسلسلة، والضرب

$$\frac{dy}{dx} = y(\ln x + 1)$$

بحلّ المعادلة لـ $\frac{dy}{dx}$

$$= x^x (\ln x + 1)$$

$$y = x^x$$

أتعلّم

بما أنّ الأسّ والأسّ الأساس مُتغيّران في الاقتران: $y = x^x$ ، فإنّه لا يُمكن إيجاد المشتقة إلّا باستعمال الاشتقاق اللوغاريتمي.

2 $y = \frac{(x-1)^2}{\sqrt{x^2+9}}$

الاقتران المعطى

$$y = \frac{(x-1)^2}{\sqrt{x^2+9}}$$

بأخذ اللوغاريتم الطبيعي لطرفي المعادلة

$$\ln y = \ln \frac{(x-1)^2}{\sqrt{x^2+9}}$$

قانونا القسمة والقوّة في اللوغاريتمات

$$\ln y = 2 \ln (x-1) - \frac{1}{2} \ln (x^2 + 9)$$

باشتقاق طرفي المعادلة بالنسبة

$$\frac{d}{dx} (\ln y) = \frac{d}{dx} \left(2 \ln (x-1) - \frac{1}{2} \ln (x^2 + 9) \right)$$

إلى المتغيّر x

قواعد مشتقات الاقتران اللوغاريتمي

$$\frac{1}{y} \times \frac{dy}{dx} = 2 \times \frac{1}{x-1} - \frac{1}{2} \times \frac{2x}{x^2+9}$$

الطبيعي، والسلسلة، والطرح

$$\frac{1}{y} \times \frac{dy}{dx} = \frac{x^2 + x + 18}{(x-1)(x^2+9)}$$

بتوحيد المقامات

$$\frac{dy}{dx} = y \left(\frac{x^2 + x + 18}{(x-1)(x^2 + 9)} \right)$$

$$= \frac{(x-1)^2}{\sqrt{x^2 + 9}} \left(\frac{x^2 + x + 18}{(x-1)(x^2 + 9)} \right)$$

$$= \frac{(x-1)(x^2 + x + 18)}{(x^2 + 9)^{3/2}}$$

بحلّ المعادلة لـ $\frac{dy}{dx}$

$$y = \frac{(x-1)^2}{\sqrt{x^2 + 9}} \text{ بتعويض}$$

بالتبسيط

أتحقق من فهمي 

أجد مشتقة كل اقتران مما يأتي باستعمال الاشتقاق اللوغاريتمي:

a) $y = x^{\sqrt{x}}, x > 0$

b) $y = \sqrt{\frac{x-1}{x^4 + 1}}$

أتعلم

عند إيجاد مشتقة الاقتران، فإن مجال الاقتران هو القيم التي تجعل الاقتران قابلاً للاشتقاق، ما لم يُذكر غير ذلك.

أدرب وأحلّ المسائل

أجد $\frac{dy}{dx}$ لكل مما يأتي:

1 $x^2 - 2y^2 = 4$

2 $\frac{1}{x^2} + \frac{1}{y^2} = \frac{1}{10}$

3 $(x^2 + y^2)^2 = 50(x^2 - y^2)$

4 $e^x y = x e^y$

5 $3^x = y - 2xy$

6 $\sqrt{x} + \sqrt{y} = 5$

7 $x = \sec \frac{1}{y}$

8 $(\sin \pi x + \cos \pi y)^3 = 8$

9 $\frac{x}{y^2} + \frac{y^2}{x} = 5$

10 $x + y = \cos(xy)$

11 $x^2 + y^2 = \ln(x + y)^2$

12 $\sin x \cos y = x^2 - 5y$

أجد y' لكل مما يأتي عند القيمة المعطاة:

13 $2y^2 + 2xy - 1 = 0, x = \frac{1}{2}$

14 $y^3 + 2x^2 = 11y, y = 1$

أجد ميل المماس لمنحنى كل علاقة مما يأتي عند النقطة المعطاة:

15 $x^2 + y^2 = 25, (3, -4)$

16 $x^2 y = 4(2 - y), (2, 1)$

17 $e^{\sin x} + e^{\cos y} = e + 1, \left(\frac{\pi}{2}, \frac{\pi}{2}\right)$

18 $\sqrt[3]{x^2} + \sqrt[3]{y^2} = 5, (8, 1)$

أجد معادلة المماس لمنحني كل علاقة ممّا يأتي عند النقطة المعطاة:

19 $x^2 + xy + y^2 = 13, (-4, 3)$

20 $x + y - 1 = \ln(x^2 + y^2), (1, 0)$

أجد $\frac{d^2y}{dx^2}$ لكل ممّا يأتي:

21 $x + y = \sin y$

22 $4y^3 = 6x^2 + 1$

23 $xy + e^y = e$

24 أجد معادلة العمودي على المماس لمنحني العلاقة: $(x-6)(y+4) = 2$ عند النقطة $(7, -2)$.

25 أثبت أنّ لمنحني العلاقة: $3x^2 + 2xy + y^2 = 6$ مماسين أفقيين، ثم أجد إحداثيي نقطتي التماس.

26 أجد إحداثيي نقطة على المنحني: $x + y^2 = 1$ ، بحيث يكون عندها مماس المنحني موازياً للمستقيم: $x + 2y = 0$.

27 أجد إحداثيي نقطة (نقاط) على المنحني: $y^3 = x^2$ ، بحيث يكون عندها مماس المنحني عمودياً على المستقيم: $y + 3x - 5 = 0$ ، حيث: $y \neq 0$.

28 إذا كان: $\sqrt{\frac{x}{y}} + \sqrt{\frac{y}{x}} = 10$ ، حيث: $x > 0, y > 0$ ، فأثبت أنّ $\frac{dy}{dx} = \frac{y}{x}$.

29 أجد إحداثيي النقطة على منحني الاقتران: $y = x^{1/x}, x > 0$ ، التي يكون عندها ميل المماس صفراً.

30 أجد إحداثيات جميع النقاط على منحني الدائرة: $x^2 + y^2 = 100$ ، التي يكون عندها ميل المماس $\frac{3}{4}$.

31 يُمثّل الاقتران: $s(t) = t^{1/t}, t > 0$ موقع جُسيم يتحرّك في مسار مستقيم، حيث s الموقع بالأمتار، و t الزمن بالثواني. أجد سرعة الجُسيم وتسارعه.

32 إذا كان $y = \ln x$ ، حيث: $x > 0$ ، فأثبت أنّ $\frac{dy}{dx} = \frac{1}{x}$ باستعمال الاشتقاق الضمني.

أجد مشتقة كلّ من الاقترانات الآتية باستعمال الاشتقاق اللوغاريتمي:

33 $y = (x^2 + 3)^x$

34 $y = \frac{(x^4 + 1)\sqrt{x+2}}{2x^2 + 2x + 1}$

35 $y = \sqrt{x^2(x+1)(x+2)}$

36 $y = x^{\sin x}, x > 0$

أجد $\frac{d^2y}{dx^2}$ لكل معادلة وسيطة ممّا يأتي عند قيمة t المعطاة:

37 $x = \sin t, y = \cos t, t = \frac{\pi}{4}$

38 $x = e^{-t}, y = t^3 + t + 1, t = 0$

إذا كانت العلاقة: $x^3 + y^3 = 6xy$ ، فأجيب عن السؤالين الآتيين تبعاً:

39 أجد معادلة المماس عند نقطة تقاطع منحنى المعادلة مع منحنى $y = x$ في الربع الأول.

40 أجد إحداثيي نقطة على منحنى العلاقة في الربع الأول، بحيث يكون عندها مماس المنحنى أفقياً.

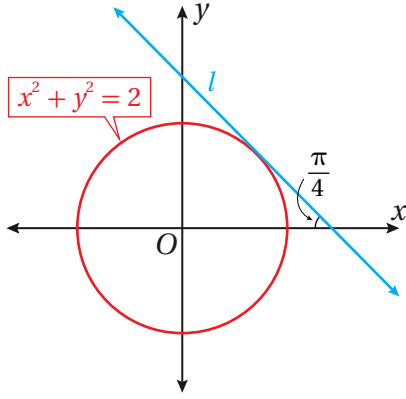
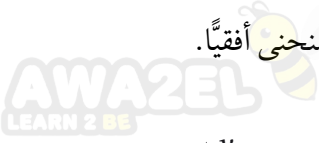

41 يُبين الشكل المجاور منحنى العلاقة: $x^2 + y^2 = 2$ ، والمستقيم l الذي

يُمثل مماساً لمنحنى العلاقة في الربع الأول. أجد معادلة المستقيم l .

مهارات التفكير العليا

تبرير: إذا كان: $x^2 - y^2 = 1$ ، فأجيب عن الأسئلة الأربعة الآتية تبعاً:

42 أجد $\frac{dy}{dx}$.

43 يُمكن التعبير عن منحنى العلاقة: $x^2 - y^2 = 1$ بالمعادلة الوسيطة: $x = \sec t, y = \tan t$ ، حيث: $-\frac{\pi}{2} < t < \frac{\pi}{2}$. أستمعمل هذه الحقيقة لإيجاد $\frac{dy}{dx}$ بدلالة t .

44 أثبت أن المقدارين الجبريين اللذين يُمثّلان $\frac{dy}{dx}$ الناتجين في الفرعين السابقين متكافئان، مُبرراً إجابتي.

45 أجد إحداثيات النقاط التي يكون عندها ميل المماس لمنحنى العلاقة 2

46 تبرير: إذا مثل l أي مماس لمنحنى المعادلة: $\sqrt{x} + \sqrt{y} = \sqrt{k}$ ، حيث k عدد حقيقي موجب، فأثبت أن مجموع المقطع x والمقطع y للمستقيم l يساوي k ، مُبرراً إجابتي.

47 تحدّد: إذا كان مماس منحنى الاقتران: $y = (x-3)^{\sqrt{x}}$ عند النقطة $(4, 1)$ يقطع المحور x في النقطة B ، والمحور y في النقطة C ، فأجد مساحة ΔOBC ، حيث O نقطة الأصل.

6 إذا كان: $f(x) = \log(2x - 3)$ ، فإن $f'(x)$ هي:

- a) $\frac{2}{(2x-3)\ln 10}$ b) $\frac{2}{(2x-3)}$
 c) $\frac{1}{(2x-3)\ln 10}$ d) $\frac{1}{(2x-3)}$

7 إذا كان: $y = 2^{1-x}$ ، فإن ميل المماس لمنحنى العلاقة عندما $x = 2$ هو:

- a) $-\frac{1}{2}$ b) $\frac{1}{2}$
 c) $\frac{\ln 2}{2}$ d) $-\frac{\ln 2}{2}$

أجد مشتقة كل اقتران مما يأتي:

8 $f(x) = e^x(x + x\sqrt{x})$ 9 $f(x) = \frac{x}{\tan x}$

10 $f(x) = \frac{1}{x} - 12 \sec x$ 11 $f(x) = \frac{e^x}{\ln x}$

12 $f(x) = \frac{\ln x}{x^4}$ 13 $f(x) = 5^{2-x}$

14 $f(x) = 10 \sin 0.5x$

15 $f(x) = \left(\frac{1}{x} + \frac{1}{x^2}\right)^3 \left(x + \frac{1}{x}\right)^2$

16 $f(x) = e^{-1.5x} \cos x^2$

إذا كان $f(x)$ و $g(x)$ اقترانين قابلين للاشتقاق عندما $x = 2$ ، وكان: $f(2) = 3, f'(2) = -4, g(2) = 1, g'(2) = 2$ فأجد كلاً مما يأتي:

17 $(fg)'(2)$ 18 $\left(\frac{f}{g}\right)'(2)$

19 $(3f - 4fg)'(2)$

أختار رمز الإجابة الصحيحة في كل مما يأتي:

1 يُمثل الاقتران: $s(t) = 3 + \sin t$ حركة توافقية بسيطة لجسيم. إحدى الآتية تُمثل الزمن الذي تكون عنده سرعة الجسيم صفراً:

- a) $t = 0$ b) $t = \frac{\pi}{4}$
 c) $t = \frac{\pi}{2}$ d) $t = \pi$

2 إذا كان: $y = uv$ ، وكان:

$u(1) = 2, u'(1) = 3, v(1) = -1, v'(1) = 1$

فإن $y'(1)$ تساوي:

- a) 1 b) -1 c) 1 d) 4

3 إذا كان: $f(x) = x - \frac{1}{x}$ ، فإن $f''(x)$ هي:

- a) $1 + \frac{1}{x^2}$ b) $1 - \frac{1}{x^2}$
 c) $\frac{2}{x^3}$ d) $-\frac{2}{x^3}$

4 إذا كان: $y = \tan 4t$ ، فإن $\frac{dy}{dt}$ هو:

- a) $4 \sec 4t \tan 4t$ b) $\sec 4t \tan 4t$
 c) $\sec^2(4t)$ d) $4 \sec^2(4t)$

5 إذا كان: $y^2 - x^2 = 1$ ، فإن ميل المماس لمنحنى العلاقة عند النقطة $(1, \sqrt{2})$ هو:

- a) $-\frac{1}{\sqrt{2}}$ b) $-\sqrt{2}$
 c) $\frac{1}{\sqrt{2}}$ d) $\sqrt{2}$

أجد المشتقة الثانية لكل اقتران مما يأتي:

أجد مشتقة كل اقتران مما يأتي باستعمال الاشتقاق اللوغاريتمي:

37 $y = \frac{(x+1)(x-2)}{(x-1)(x+2)}, x > 2$ 38 $y = x^{\ln x}, x > 0$

أجد معادلة المماس لمنحنى كل علاقة مما يأتي عند النقطة المعطاة:

39 $x^2 + 3xy + y^2 = x + 3y, (2, -1)$

40 $x^2 e^y = 1, (1, 0)$

يُبين الشكل المجاور منحنىي الاقترانين $f(x)$ و $g(x)$. إذا كان: $p(x) = f(x)g(x)$ ، وكان: $q(x) = \frac{f(x)}{g(x)}$ ، فأجد كلاً مما يأتي:

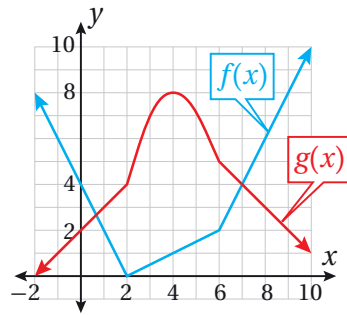

41 $p'(1)$

42 $p'(4)$

43 $q'(7)$

44 مواد مُشعَّة: يُمكن نمذجة الكمية R (بالغرام) المتبقية من عينة كتلتها 200 g من عنصر مُشعِّع بعد t يوماً باستعمال الاقتران: $R(t) = 200(0.9)^t$. أجد $\frac{dR}{dt}$ عندما $t = 2$.

45 يُمثل الاقتران: $s(t) = 10 + \frac{1}{4} \sin(10\pi t)$ موقع جسيم يتحرك في مسار مستقيم، حيث s الموقع بالسنتيمترات، و t الزمن بالثواني. أجد سرعة الجسيم وتسارعه بعد t ثانية.

20 $f(x) = x^7 \ln x$ 21 $f(x) = \frac{\cos x}{x}$

22 $f(x) = \frac{x}{1+\sqrt{x}}$ 23 $f(x) = \frac{1-x^2}{1+x^2}$

أجد معادلة المماس لكل اقتران مما يأتي عند القيمة المعطاة:

24 $f(x) = \frac{x^2}{1+x}, x = 1$

25 $f(x) = \frac{x^2}{\cos x}, x = \frac{\pi}{4}$

26 $f(x) = \ln(x+5), x = 0$

27 $f(x) = \sin x + \sin 3x, x = \frac{\pi}{4}$

أجد معادلة المماس لمنحنى كل معادلة وسيطية مما يأتي عند النقطة المُحدَّدة بقيمة t المعطاة:

28 $x = t^2, y = t + 2, t = 4$

29 $x = 4 \cos t, y = 3 \sin t, t = \frac{\pi}{4}$

إذا كان: $y = x \ln x$ ، حيث: $x > 0$ ، فأجب عن السؤالين الآتيين تبعاً:

30 أجد معادلة المماس عند النقطة $(1, 0)$.

31 أجد إحداثيي النقطة التي يكون ميل المماس عندها 2.

أجد $\frac{dy}{dx}$ لكل مما يأتي:

32 $x(x+y) = 2y^2$

33 $x = \frac{2y}{x^2 - y}$

34 $y \cos x = x^2 + y^2$

35 $2xe^y + ye^x = 3$

36 أجد معادلة العمودي على المماس لمنحنى العلاقة:

$y^2 = \frac{x^3}{2-x}$ عند النقطة $(1, -1)$.

ما أهمية هذه
الوحدة؟

تعلّمتُ في الصف السابق استعمال الاشتقاق لحلّ مسائل القيم القصوى والمعدّلات المرتبطة بالزمن التي يُمكن نمذجتها باقترانات القوة، وتعلّمتُ في الوحدة السابقة طرائق اشتقاق اقترانات أُخرى غير اقترانات القوة، وسأستعمل في هذه الوحدة تلك الطرائق لحلّ مسائل القيم القصوى والمعدّلات المرتبطة بالزمن التي يُمكن نمذجتها بأيّ اقتران، كما في حساب السرعة والتسارع للأجسام المُتحرّكة، مثل القطارات في لحظة ما من رحلاتها.

سأتعلّم في هذه الوحدة:

- ◀ حلّ مسائل وتطبيقات حياتية على المعدّلات المرتبطة بالزمن.
- ◀ إيجاد القيم القصوى المحلية والمطلّقة وفترات التقرُّ لاقترانات مختلفة.
- ◀ حلّ مسائل وتطبيقات حياتية على القيم القصوى.

تعلّمت سابقاً:

- ✓ إيجاد مشتقات اقترانات مختلفة.
- ✓ إيجاد مشتقة ضرب اقترانين، ومشتقة قسمة اقترانين.
- ✓ إيجاد مشتقات اقترانات باستعمال قاعدة السلسلة.
- ✓ إيجاد مشتقات العلاقات الضمنية.

أستعمل تدريبات (أستعد لدراسة الوحدة) في الصفحتين (14) و (15) من كتاب التمارين؛ لمراجعة هذه الموضوعات قبل البدء بدراسة الوحدة.

المُعدَّلات المرتبطة

Related Rates



حلُّ مسائل وتطبيقات حياتية على المُعدَّلات المرتبطة بالزمن.

فكرة الدرس



مسألة اليوم



تُستعمل المعادلة: $S = \frac{\sqrt{hm}}{19}$ لحساب المساحة التقريبية لسطح جسم الإنسان، حيث h ثابت يُمثَّل طولُه بالسنتيمتر، و m كتلته بالكيلو غرام.

يتَّبِع خالد حمية غذائية تجعله يخسر من كتلته 2 kg شهريًّا.
ما مُعدَّل النقصان في مساحة سطح جسمه عندما تصبح
كتلته 70 kg، علمًا بأنَّ طولَه 170 cm؟



عند استعمال معادلة ما للربط بين كميات تتغيَّر كلُّ منها بالنسبة إلى الزمن، فإنَّه يُمكن استعمال قاعدة السلسلة لاشتقاق هذه المعادلة بالنسبة إلى الزمن، فنتج معادلة جديدة تربط بين مُعدَّلات تغيُّر هذه الكميات بالنسبة إلى الزمن، وتُحدِّد قيمة مُعدَّل التغيُّر لأيِّ من هذه الكميات في لحظة ما إذا عُلمت مُعدَّلات تغيُّر الكميات الأخرى، وقيَم الكميات جميعها في هذه اللحظة.

استراتيجية حلِّ مسائل المُعدَّلات المرتبطة

مفهوم أساسي

- (1) **أفهم المسألة:** أقرأ المسألة جيدًا، ثم أحدِّد المُتغيِّر الذي أريد إيجاد مُعدَّل تغيُّره، ومُعدَّلات التغيُّر المعطاة.
- (2) **أرسم مُخطَّطًا:** أرسم مُخطَّطًا يُمثِّل المسألة، ثم أدوِّن عليه المعلومات المُهمَّة لحلِّ المسألة، مثل: الكميات الثابتة، والكميات المُتغيِّرة بمرور الزمن.
- (3) **أكتب معادلة:** أكتب معادلة تربط بين المُتغيِّر الذي أريد إيجاد مُعدَّل تغيُّره والمُتغيِّرات التي علمتُ مُعدَّلات تغيُّرها.
- (4) **أشتق بالنسبة إلى الزمن:** أستعمل قاعدة السلسلة والاشتقاق الضمني لإيجاد مشتقة طرفي المعادلة بالنسبة إلى المُتغيِّر الوسيط t .
- (5) **أعوِّض، ثم أجد مُعدَّل التغيُّر المطلوب:** أعوِّض في المعادلة الناتجة جميع القيم المعروفة للمُتغيِّرات ومُعدَّلات تغيُّرها، ثم أحلُّ المعادلة تبعًا لمُعدَّل التغيُّر المطلوب إيجادَه.

مُعَدَّل تَغْيِير المساحة والحجم بالنسبة إلى الزمن

يتطلَّب حلُّ بعض المسائل الحياتية إيجاد مُعَدَّل تَغْيِير المساحة أو الحجم بالنسبة إلى الزمن، مثل تَغْيِير مساحة موجات الماء الدائرية المُتكوِّنة على سطح ما عند هَطْلِ المطر.



مثال 1



عند سقوط قطرة ماء على مُسَطَّح مائي، تتكوَّن موجات دائرية مُتَّحِدة المركز. إذا كان نصف قُطر إحدى الدوائر يزداد بمُعَدَّل 3 cm/s ، فأجد كُلاً ممَّا يأتي:

1 مُعَدَّل تَغْيِير محيط الدائرة عندما يكون نصف قُطرها 5 cm .

الخطوة 1: أكتب معادلة، مُحدِّداً المعطيات والمطلوب.

المعادلة: أفترض أنَّ r هو نصف قُطر الدائرة، وأنَّ C هو محيطها. ومن ثَمَّ، يُمكن الربط بين المُتغيِّرَين باستعمال المعادلة الآتية:

$$C = 2\pi r$$

مُعَدَّل التَغْيِير المعطى: $\frac{dr}{dt} = 3$

المطلوب: $\left. \frac{dC}{dt} \right|_{r=5}$

الخطوة 2: أشتق طرفي المعادلة بالنسبة إلى t ، ثم أعوِّض.

$$C = 2\pi r \quad \text{المعادلة}$$

$$\frac{d}{dt}(C) = \frac{d}{dt}(2\pi r) \quad \text{بإيجاد مشتقة طرفي المعادلة بالنسبة إلى } t$$

$$\frac{dC}{dt} = 2\pi \times \frac{dr}{dt} \quad \text{قاعدة السلسلة}$$

$$= 2\pi(3) \quad \text{بتعويض } \frac{dr}{dt} = 3$$

$$= 6\pi \quad \text{بالتبسيط}$$

إذن، يزداد محيط الدائرة بمُعَدَّل $6\pi \text{ cm/s}$ عندما يكون نصف قُطرها 5 cm .

أتعلم

ألاحظ أنَّ مُعَدَّل تَغْيِير محيط الدائرة لا يتأثَّر بطول نصف القُطر، وهذا يعني أنَّ للمحيط مُعَدَّل تَغْيِير ثابتاً.

مُعدَّل تغيُّر مساحة الدائرة عندما يكون نصف قُطرها 9 cm.

الخطوة 1: أكتب معادلة، مُحدِّدًا المعطيات والمطلوب.

المعادلة: أفترض أن A هو مساحة الدائرة. ومن ثَمَّ، يُمكن الربط بين A و r باستعمال

المعادلة الآتية:

$$A = \pi r^2$$

مُعدَّل التغيُّر المعطى: $\frac{dr}{dt} = 3$

المطلوب: $\left. \frac{dA}{dt} \right|_{r=9}$

الخطوة 2: اشتق طرفي المعادلة بالنسبة إلى t ، ثم أعوض.

$$A = \pi r^2 \quad \text{المعادلة}$$

$$\frac{d}{dt}(A) = \frac{d}{dt}(\pi r^2) \quad \text{بإيجاد مشتقة طرفي المعادلة بالنسبة إلى } t$$

$$\frac{dA}{dt} = 2\pi r \times \frac{dr}{dt} \quad \text{قاعدة السلسلة}$$

$$\left. \frac{dA}{dt} \right|_{r=9} = 2\pi(9)(3) \quad \text{بتعويض } r=9, \frac{dr}{dt}=3$$

$$= 54\pi \quad \text{بالتبسيط}$$

إذن، تزداد مساحة الدائرة بمُعدَّل $54\pi \text{ cm}^2/\text{s}$ عندما يكون نصف قُطرها 9 cm.

أتحقق من فهمي 

تنفخ ماجدة بالونًا على شكل كرة، فيزداد حجمه بمُعدَّل $80 \text{ cm}^3/\text{s}$. أجد مُعدَّل زيادة نصف قُطر البالون عندما يكون نصف القُطر 6 cm.

مُعدَّل تغيُّر المسافة بالنسبة إلى الزمن

يُعدُّ إيجاد مُعدَّل تغيُّر المسافة بين جسمين مُتحرِّكين أحد التطبيقات الحياتية المُهمَّة لعلم التفاضل، ومن ذلك إيجاد مُعدَّل تغيُّر المسافة بين سيارتين في أثناء حركتهما.

تتحرك السيارة A في اتجاه الغرب بسرعة 80 km/h ، وتتحرك السيارة B في اتجاه الشمال بسرعة 100 km/h ، وهما تتجهان نحو تقاطع مروري. أجد مُعدَّل تغيُّر البُعد بين السيارتين عندما تكون السيارة A والسيارة B على بُعد 0.3 km و 0.4 km (على الترتيب) من التقاطع.

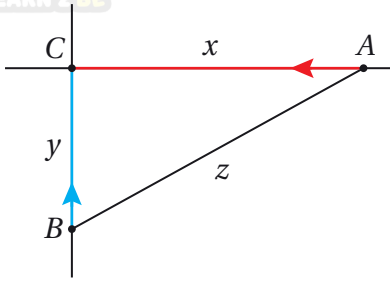

الخطوة 1: أرسم مُخطَّطًا، ثم أكتب معادلة، مُحدَّدًا المطلوب.

أرسم المُخطَّط، مُحدَّدًا عليه المعطيات الواردة في المسألة، ثم أُسمِّي نقطة التقاطع المروري C .

المعادلة: أفترض أن x هو المسافة بين A و C ،

وأن y هو المسافة بين B و C ، وأن z هو المسافة بين A و B . ومن ثمَّ، يُمكن

الاستعانة بنظرية فيثاغورس للربط بين x و y و z باستعمال المعادلة الآتية:

$$z = \sqrt{x^2 + y^2}$$

$$\cdot \frac{dx}{dt} = -80, \frac{dy}{dt} = -100 \quad \text{مُعدَّل التغيُّر المعطى:}$$

$$\cdot \frac{dz}{dt} \Big|_{\substack{x=0.3 \\ y=0.4}} \quad \text{المطلوب:}$$

الخطوة 2: أشتق طرفي المعادلة بالنسبة إلى t ، ثم أعوض.

$$z = \sqrt{x^2 + y^2} \quad \text{المعادلة}$$

$$\frac{d}{dt}(z) = \frac{d}{dt}(\sqrt{x^2 + y^2}) \quad \text{بإيجاد مشتقة طرفي المعادلة بالنسبة إلى } t$$

$$\frac{dz}{dt} = \frac{2x \frac{dx}{dt} + 2y \frac{dy}{dt}}{2\sqrt{x^2 + y^2}} \quad \text{قاعدة السلسلة والاشتقاق الضمني}$$

$$= \frac{2(0.3)(-80) + 2(0.4)(-100)}{2\sqrt{(0.3)^2 + (0.4)^2}} \quad \text{بتعويض } \frac{dx}{dt} = -80, x = 0.3$$

$$= -128 \quad \text{بالتبسيط } y = 0.4, \frac{dy}{dt} = -100$$

إذن، تقترب السيارتان إحداهما من الأخرى بمُعدَّل 128 km/h عندما تكون السيارة A والسيارة B على بُعد 0.3 km و 0.4 km (على الترتيب) من التقاطع.

أتعلَّم

ألاحظ أن طول كلٍّ من x و y مُتناقص؛ لذا، فإنَّ مُعدَّل تغيُّر كلٍّ منهما سالب.

أتحقق من فهمي

تحركت السيارة A والسيارة B في الوقت نفسه، ومن النقطة نفسها، بحيث اتجهت السيارة A نحو الشمال بسرعة 45 km/h ، واتجهت السيارة B نحو الشرق بسرعة 40 km/h . أجد مُعدّل تغيّر البُعد بين السيارتين بعد ساعتين من انطلاقهما.



مُعدّل تغيّر الزاوية بالنسبة إلى الزمن

تعلّمتُ سابقاً أنّ زاوية الارتفاع هي الزاوية المحصورة بين خط النظر إلى الأعلى والخط الأفقي، وأنّ زاوية الانخفاض هي الزاوية المحصورة بين خط النظر إلى الأسفل والخط الأفقي. والآن سأتعلم حساب مُعدّل تغيّر زاوية الارتفاع وزاوية الانخفاض بالنسبة إلى الزمن.

مثال 3 : من الحياة



رصدت كاميرا مثبتة عند مستوى سطح الأرض لحظة إطلاق صاروخ رأسياً إلى الأعلى، وقد أُعطي ارتفاعه بالاقتران: $s(t) = 50t^2$ ، حيث s الموقع بالأقدام، و t الزمن بالثواني. إذا كانت الكاميرا تبعد مسافة 2000 ft عن منصّة الإطلاق، فأجد مُعدّل تغيّر زاوية ارتفاع الصاروخ بعد 10 ثوانٍ من انطلاقه.

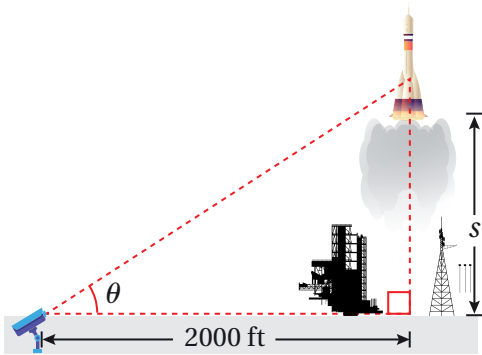

الخطوة 1: أرسم مُخطّطاً، ثم أكتب معادلة، ثم أُحدّد المطلوب.

أرسم المُخطّط، ثم أُحدّد عليه المعطيات الواردة في المسألة.



المعادلة: أفترض أنّ θ هي زاوية ارتفاع الصاروخ، وأنّ s موقع الصاروخ. ومن ثمّ، يُمكن الربط بين s و θ باستعمال المعادلة الآتية:

$$\tan \theta = \frac{s}{2000}$$

مُعدّل التغيّر المعطى: بما أنّ موقع الصاروخ هو $s(t) = 50t^2$ ، فإنّ سرعته هي

$$v(t) = \frac{ds}{dt} = 100t$$

المطلوب: $\left. \frac{d\theta}{dt} \right|_{t=10}$

الخطوة 2: أشتق طرفي المعادلة بالنسبة إلى t ، ثم أعوض.

$$\tan \theta = \frac{s}{2000} \quad \text{المعادلة}$$

$$\frac{d}{dt} (\tan \theta) = \frac{d}{dt} \left(\frac{s}{2000} \right) \quad \text{بإيجاد مشتقة طرفي المعادلة بالنسبة إلى } t$$

$$\sec^2 \theta \times \frac{d\theta}{dt} = \frac{1}{2000} \times \frac{ds}{dt} \quad \text{قاعدة السلسلة}$$

$$\frac{d\theta}{dt} = \frac{\cos^2 \theta}{2000} \times \frac{ds}{dt} \quad \text{بحل المعادلة لـ } \frac{d\theta}{dt}$$

لإيجاد $\cos^2 \theta$ ، أستعمل النسب المثلثية:

$$\cos \theta = \frac{2000}{\sqrt{s^2 + (2000)^2}} \quad \text{جيب تمام الزاوية}$$

$$\cos \theta = \frac{2000}{\sqrt{(50t)^2 + (2000)^2}} \quad \text{بتعويض } s = 50t^2$$

$$= \frac{2000}{\sqrt{(50(10))^2 + (2000)^2}} \quad \text{بتعويض } t = 10$$

$$= \frac{2}{\sqrt{29}} \quad \text{بالتبسيط}$$

إذن، $\cos \theta = \frac{2}{\sqrt{29}}$ بعد 10 ثوانٍ من انطلاق الصاروخ.

$$\frac{d\theta}{dt} = \frac{\cos^2 \theta}{2000} \times \frac{ds}{dt} \quad \text{المعادلة الناتجة من الاشتقاق}$$

$$= \frac{\left(\frac{2}{\sqrt{29}}\right)^2}{2000} \times 100t \quad \text{بتعويض } \cos^2 \theta = \frac{2}{\sqrt{29}}, \frac{ds}{dt} = 100t$$

$$= \frac{\left(\frac{2}{\sqrt{29}}\right)^2}{2000} \times 100(10) \quad \text{بتعويض } t = 10$$

$$= \frac{2}{29} \quad \text{بالتبسيط}$$

إذن، مُعدّل تغيّر زاوية ارتفاع الصاروخ عندما $t = 10$ هو: $\frac{2}{29}$ rad/s.

أفكر

هل توجد طريقة أخرى
لحلّ المسألة؟

أتحقق من فهمي



أمسك ولد بكرة خيط طائرة ورقية تُحلَّق على ارتفاع 50 m فوق سطح الأرض، وتتحرك أفقيًا بسرعة 2 m/s . أجد مُعدَّل تغيُّر الزاوية بين الخيط والمستوى الأفقي عندما يكون طول الخيط 100 m ، علمًا بأنَّ ارتفاع يد الولد عن الأرض 1.5 m .

مُعدَّل التغيُّر بالنسبة إلى الزمن والحركة الدائرية

تعلمتُ سابقًا الحركة الدائرية. والآن سأتعلم حساب مُعدِّلات تغيُّر زمنية مرتبطة بهذا النوع من الحركة.

مثال 4

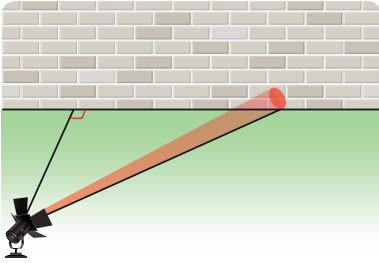

يدور مصباح مُثبَّت بالأرض حول نفسه 3 دورات في الدقيقة، ويبعد مسافة 4 m عن جدار مستقيم كما في الشكل المجاور. أجد سرعة تحرك بقعة ضوء المصباح على الجدار عندما تكون على بُعد 8 m من أقرب نقطة إلى المصباح على الجدار أثناء حركتها مُبتعدة عن هذه النقطة.

الخطوة 1: أرسم مُخطَّطًا، ثم أكتب معادلة، مُحدِّدًا المطلوب.

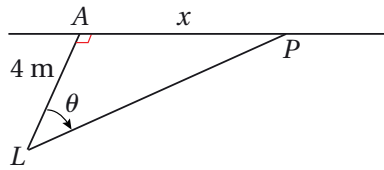

أرسم المُخطَّط، ثم أُحدِّد عليه موقع المصباح L ، وموقع بقعة الضوء P ، وأقرب نقطة إلى المصباح على الجدار، وهي النقطة A التي تبعد عنه مسافة 4 m .

المعادلة: أفترض أن بقعة الضوء P تبعد مسافة x عن A ، وأنَّ θ هي الزاوية ALP . ومن ثمَّ، يُمكن الربط بين x و θ باستعمال المعادلة الآتية:

$$x = 4 \tan \theta$$

مُعدَّل التغيُّر المعطى: مُعدَّل تغيُّر الزاوية θ بالنسبة إلى الزمن، وهو يُمثِّل السرعة الزاوية.

أشاهد المقطع المرئي (الفيديو) في الرمز الآتي.



أستعمل معطيات السؤال لإيجاد السرعة الزاوية كالاتي:

قياس الدورة الكاملة 2π ، وهذا يعني أن كل 3 دورات تُقابل زاوية الدوران التي قياسها $3 \times 2\pi$ ، أو 6π راديان:

$$\frac{d\theta}{dt} = \omega = \frac{\theta}{t} \quad \text{السرعة الزاوية}$$

$$= \frac{6\pi}{1 \text{ min}} \quad \text{بتعويض } \theta = 6\pi, t = 1 \text{ min}$$

إذن، السرعة الزاوية لبقعة الضوء: $\frac{d\theta}{dt} = 6\pi \text{ rad/min}$ ، وهي تمثل مُعدّل التغيّر المعطى.

$$\frac{dx}{dt} \Big|_{x=8} \quad \text{المطلوب:}$$

الخطوة 2: أشتق طرفي المعادلة بالنسبة إلى t ، ثم أعوض.

$$x = 4 \tan \theta \quad \text{المعادلة}$$

$$\frac{d}{dt}(x) = \frac{d}{dt}(4 \tan \theta) \quad \text{بإيجاد مشتقة طرفي المعادلة بالنسبة إلى } t$$

$$\frac{dx}{dt} = 4 \sec^2 \theta \times \frac{d\theta}{dt} \quad \text{قاعدة السلسلة والاشتقاق الضمني}$$

أستعمل متطابقات فيثاغورس لإيجاد $\sec^2 \theta$ عندما $x = 8$:

$$x = 4 \tan \theta \quad \text{المعادلة الأصلية}$$

$$8 = 4 \tan \theta \quad \text{بتعويض } x = 8$$

$$\tan \theta = 2 \quad \text{بحل المعادلة لـ } \tan \theta$$

$$\sec^2 \theta = 1 + \tan^2 \theta \quad \text{متطابقات فيثاغورس}$$

$$= 1 + 2^2 \quad \text{بتعويض } \tan \theta = 2$$

$$= 5 \quad \text{بالتبسيط}$$

إذن، $\sec^2 \theta = 5$ عندما $x = 8$.

$$\frac{dx}{dt} = 4 \sec^2 \theta \times \frac{d\theta}{dt} \quad \text{المعادلة الناتجة من الاشتقاق}$$

$$\frac{dx}{dt} \Big|_{x=8} = 4(5) \times 6\pi \quad \text{بتعويض } \sec^2 \theta = 5, \frac{d\theta}{dt} = 6\pi$$

$$= 120\pi \quad \text{بالتبسيط}$$

إذن، تتحرّك بقعة الضوء بسرعة $120\pi \text{ m/min}$ عندما تكون على بُعد 8 m عن النقطة A أثناء

حركتها مُبتعدة عن هذه النقطة.

أتذكّر

السرعة الزاوية هي قيمة التغيّر في قياس الزاوية بالراديان مقسومة على الزمن المنقضي، ويُرمز إليها بالرمز ω .

أتحدّق من فهمي

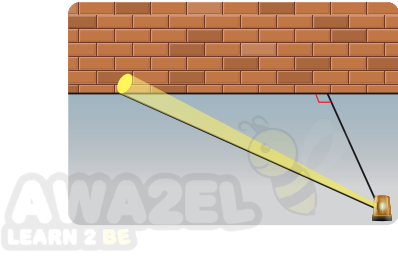

يدور مصباح مُثَبَّت بالأرض حول نفسه 4 دورات في الدقيقة، ويبعد مسافة 3 m عن جدار مستقيم كما في الشكل المجاور. أجد سرعة تحرك بقعة الضوء المصباح على الجدار عندما تكون على بُعد 1 m من أقرب نقطة إلى المصباح على الجدار أثناء حركتها مُقْتَرَبَةً من هذه النقطة.

معدّل التغيّر بالنسبة إلى الزمن وميكانيكا الحركة

يستعمل المهندسون الميكانيكيون الاشتقاق بالنسبة إلى الزمن لحساب سرعة أجزاء متحركة داخل الآلات.

مثال 5

يبيّن الشكل الآتي مُحَرِّك سيارّة يحتوي على ذراع توصيل طولها 7 in، وهي مُثَبَّتة بعمود مرفقي طولها 3 in. إذا دار العمود المرفقي عكس اتجاه دوران عقارب الساعة 200 دورة في الدقيقة، فما سرعة المكبس عندما $\theta = \frac{\pi}{3}$ ؟

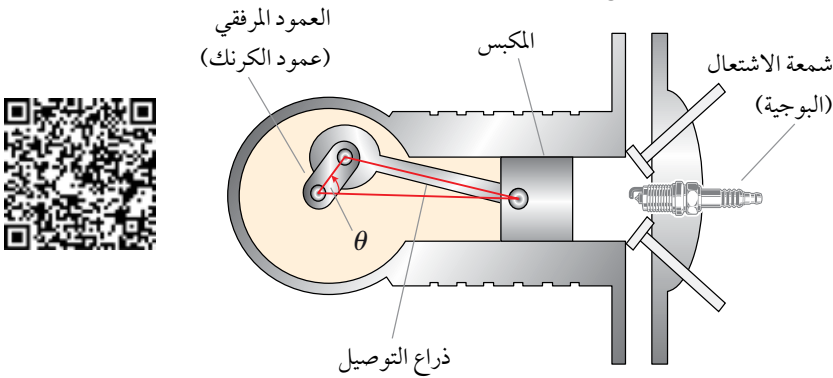

أتعلّم

ترتبط سرعة المكبس بزوايا العمود المرفقي.

أندجّر

قانون جيبوس التمام هو علاقة تربط بين أطوال أضلاع المثلث وقياس إحدى زواياه، ويستفاد من هذه العلاقة في حلّ المثلث في كثير من الحالات.

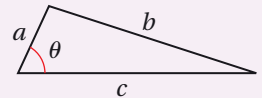

قانون جيبوس التمام:

$$b^2 = a^2 + c^2 - 2ac \cos \theta$$

الخطوة 1: أرسم مُخَطَّطًا، ثم أكتب معادلة، ثم أحدّد المطلوب.

أرسم مثلثًا، ثم أحدّد عليه المعطيات الواردة في المسألة.

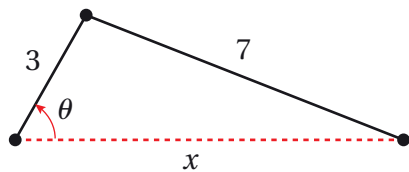

المعادلة: أفترض أن x هو المسافة بين المكبس ورأس العمود المرفقي. ومن ثمّ، يُمكن

الاستعانة بقانون جيبوس التمام للربط بين x و θ باستعمال المعادلة الآتية:

$$7^2 = 3^2 + x^2 - 6(x) \cos \theta$$

مُعَدَّل التغيُّر المعطى: بما أن مُعَدَّل تغيُّر الزاوية θ بالنسبة إلى الزمن يُمثَّل السرعة الزاوية، فإنه يُمكن إيجاد السرعة الزاوية من معطيات السؤال كالاتي:

قياس الدورة الكاملة 2π ، وهذا يعني أن كل 200 دورة تُقابل زاوية الدوران التي قياسها $200 \times 2\pi$ ، أو 400π راديان:



$$\frac{d\theta}{dt} = w = \frac{\theta}{t} \quad \text{السرعة الزاوية}$$

$$= \frac{400\pi}{1 \text{ min}} \quad \text{بتعويض } \theta = 6\pi, t = 1 \text{ min}$$

إذن، مُعَدَّل التغيُّر المعطى هو: $\frac{d\theta}{dt} = 400\pi \text{ rad/min}$

$$\frac{dx}{dt} \Big|_{\theta = \frac{\pi}{3}} \quad \text{المطلوب:}$$

الخطوة 2: أشتق طرفي المعادلة بالنسبة إلى t ، ثم أعوض.

$$49 = 9 + x^2 - 6x \cos \theta \quad \text{المعادلة}$$

$$\frac{d}{dt} (49) = \frac{d}{dt} (9 + x^2 - 6x \cos \theta) \quad \text{بإيجاد مشتقة طرفي المعادلة بالنسبة إلى } t$$

$$0 = 2x \frac{dx}{dt} + 6x \sin \theta \frac{d\theta}{dt} - 6 \cos \theta \frac{dx}{dt} \quad \text{قاعدة السلسلة، وقاعدة مشتقة الضرب}$$

$$(6 \cos \theta - 2x) \frac{dx}{dt} = 6x \sin \theta \frac{d\theta}{dt} \quad \text{بإعادة ترتيب المعادلة، وإخراج } \frac{dx}{dt} \text{ عاملاً مشتركاً}$$

$$\frac{dx}{dt} = \frac{6x \sin \theta \left(\frac{d\theta}{dt}\right)}{6 \cos \theta - 2x} \quad \text{بحل المعادلة لـ } \frac{dx}{dt}$$

أعوض $\theta = \frac{\pi}{3}$ في المعادلة الأصلية لإيجاد قيمة x :

$$49 = 9 + x^2 - 6x \cos \theta \quad \text{المعادلة}$$

$$49 = 9 + x^2 - 6x \cos \frac{\pi}{3} \quad \text{بتعويض } \theta = \frac{\pi}{3}$$

$$49 = 9 + x^2 - 6x \left(\frac{1}{2}\right) \quad \text{بالتبسيط}$$

$$x^2 - 3x - 40 = 0 \quad \text{بإعادة ترتيب المعادلة}$$

$$(x - 8)(x + 5) = 0 \quad \text{بتحليل العبارة التربيعية}$$

$$x - 8 = 0 \quad \text{or} \quad x + 5 = 0 \quad \text{خاصية الضرب الصفري}$$

$$x = 8 \quad \text{or} \quad x = -5 \quad \text{بحل كل معادلة لـ } x$$

بما أن x يُعبّر عن مسافة، فإنني أختار الحلّ الموجب، وهو $x = 8$:

$$\frac{dx}{dt} = \frac{6x \sin \theta \left(\frac{d\theta}{dt} \right)}{6 \cos \theta - 2x} \quad \text{المعادلة الناتجة من الاشتقاق}$$

$$\frac{dx}{dt} \Big|_{\theta = \frac{\pi}{3}} = \frac{6(8) \sin \frac{\pi}{3} (400\pi)}{6 \cos \frac{\pi}{3} - 2(8)} \quad \text{بتعويض } \theta = \frac{\pi}{3}, \frac{d\theta}{dt} = 400\pi, x = 8$$

$$= \frac{9600\pi\sqrt{3}}{-13} \quad \text{بالتبسيط}$$

$$\approx -4018 \quad \text{باستعمال الآلة الحاسبة}$$

إذن، سرعة المكبس عندما $\theta = \frac{\pi}{3}$ هي: 4018 in/min في اتجاه اليسار.

أتحقق من فهمي 

في المخطط الآتي، تُمثّل \overline{AB} ذراع توصيل مكبس طولها 14 cm في مُحرك سيارّة، وتُمثّل \overline{OA} عموداً مرفقياً طولها 5 cm ، وهو مُثبت بطرف ذراع التوصيل، ويدور حول النقطة O التي تبعد مسافة $x \text{ cm}$ عن المكبس.

أجد سرعة دوران العمود المرفقي عندما يكون المكبس على بُعد 11 cm من النقطة O ، ويتحرّك مُقترباً منها بسرعة مقدارها 120 cm/s في تلك اللحظة.

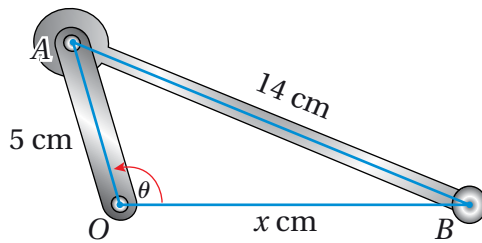

مُعدّل تغيّر حجم السائل بالنسبة إلى الزمن

من المعلوم أن السوائل تتخذ شكل الوعاء الذي توضع فيه؛ لذا يُمكن حساب مُعدّل تغيّر حجم السائل بالنسبة إلى الزمن اعتماداً على شكل الوعاء وأبعاده.

أتعلّم

ألاحظ أن سرعة المكبس سالبة، وهذا يعني أن x يُمثّل مسافة مُتناقصة.

مثال 6

خزان ماء على شكل مخروط دائري قائم، ارتفاعه 5 m، ونصف قُطر قاعدته 2 m، ورأسه إلى الأسفل.

تسرّب الماء من الخزان بمعدّل $\frac{1}{12} \text{ m}^3/\text{min}$. ما مُعدّل تغيّر ارتفاع الماء في الخزان عندما يكون ارتفاعه 4 m؟

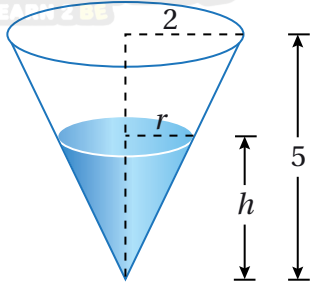

الخطوة 1: أرسم مُخطّطًا، ثم أكتب معادلة، مُحدّدًا المطلوب. أرسم المُخطّط، ثم أحدّد عليه المعطيات الواردة في المسألة.



المعادلة: أفترض أنّ r هو نصف قُطر سطح الماء في الخزان، و h ارتفاع الماء في الخزان، و V حجم الماء في الخزان. ومن ثمّ، يُمكن الربط بين r و h و V باستعمال المعادلة الآتية:

$$V = \frac{1}{3} \pi r^2 h$$

$$\frac{dV}{dt} = -\frac{1}{12}$$

$$\frac{dh}{dt} \Big|_{h=4}$$

الخطوة 2: أكتب المعادلة بدلالة مُتغيّر واحد.

يُمكنني كتابة V بدلالة المُتغيّر الذي أريد إيجاد مُعدّل تغيّره، وهو h ، باستعمال تشابه المثلثات:

$$\frac{r}{h} = \frac{2}{5} \rightarrow r = \frac{2h}{5}$$

وبذلك، يُمكن كتابة المعادلة على النحو الآتي:

$$V = \frac{1}{3} \pi \left(\frac{2h}{5}\right)^2 h = \frac{4\pi}{75} h^3$$

الخطوة 3: اشتق طرفي المعادلة بالنسبة إلى t ، ثم أعوّض.

$$V = \frac{4\pi}{75} h^3$$

المعادلة

$$\frac{d}{dt} (V) = \frac{d}{dt} \left(\frac{4\pi}{75} h^3 \right)$$

بإيجاد مشتقة طرفي المعادلة بالنسبة إلى t

$$\frac{dV}{dt} = \frac{4\pi}{75} \times 3h^2 \times \frac{dh}{dt}$$

قاعدة السلسلة، والاشتقاق الضمني

أتعلّم

ألاحظ أنّ حجم الماء يتناقص في الخزان؛ لذا يكون $\frac{dV}{dt}$ سالبًا.

أتعلّم

إذا طابقت زاويتان في مثلث زاويتين في مثلث آخر، كان المثلثان مُتشابهين، وكانت أطوال أضلاعها المُتناظرة مُتناسبة.

$$-\frac{1}{12} = \frac{4\pi}{75} \times 3(4)^2 \times \frac{dh}{dt}$$

$$\frac{dh}{dt} = -\frac{25}{768\pi}$$

$$\frac{dV}{dt} = -\frac{1}{12}, h = 4 \text{ بتعويض } h = 4$$

$$\frac{dh}{dt} \text{ بحل المعادلة لـ}$$

إذن، يتناقص ارتفاع الماء في الخزان بمعدل $\frac{25}{768\pi}$ m/min عندما يكون ارتفاع الماء 4 m.

أتحقق من فهمي

خزان ماء على شكل مخروط دائري قائم رأسه إلى الأسفل، وارتفاعه 10 m، ونصف قطر قاعدته 5 m. صُبَّ الماء في الخزان بمعدل $\pi \text{ m}^3/\text{min}$. ما معدل تغير ارتفاع الماء في الخزان عندما يكون ارتفاعه 8 m؟

أترَّب وأحلُّ المسائل

يزداد طول أحد أضلاع مستطيل بمعدل 2 cm/s ، ويقل طول ضلعه الآخر بمعدل 3 cm/s ، بحيث يحافظ المستطيل على شكله، وفي لحظة مُعيَّنة بلغ طول الضلع الأوَّل 20 cm ، وطول الضلع الثاني 50 cm :



- 1 ما معدل تغير مساحة المستطيل في تلك اللحظة؟
- 2 ما معدل تغير محيط المستطيل في تلك اللحظة؟
- 3 ما معدل تغير طول قطر المستطيل في تلك اللحظة؟
- 4 أيُّ الكميات في المسألة متزايدة؟ أيُّها متناقصة؟ أبرر إجابتي.

مُكعَّب طول ضلعه 10 cm . بدأ المُكعَّب يتمدَّد، فزاد طول ضلعه بمعدل 6 cm/s ، وظلَّ مُحافظًا على شكله:

- 5 أجد معدل تغير حجم المُكعَّب بعد 4s من بدء تمدُّده.
 - 6 أجد معدل تغير مساحة سطح المُكعَّب بعد 6s من بدء تمدُّده.
- وقود: خزان أسطواني الشكل، ارتفاعه 15 m ، وقطر قاعدته 2 m . مُلئَ الخزان بالوقود بمعدل 500 L/min :

- 7 أجد معدل ارتفاع الوقود في الخزان عند أيِّ لحظة.
- 8 أجد معدل تغير المساحة الجانبية للوقود عند أيِّ لحظة.

9 علوم: يُمثّل الاقتران: $T(x) = \frac{200}{1+x^2}$ درجة الحرارة (بالسليسيوس) التي يشعر بها شخص على بُعد x مترًا من النار. إذا كان الشخص يبتعد عن النار بمعدل 2 m/s ، فأجد سرعة تغيير درجة الحرارة التي يشعر بها الشخص عندما يكون على بُعد 5 m من النار.

آلات: يسقط الرمل من حزام ناقل بمعدل $10 \text{ m}^3/\text{min}$ على قِمة كومة مخروطية الشكل. إذا كان ارتفاع الكومة يساوي دائمًا ثلاثة أثمان طول قُطر قاعدتها، فأجد كلاً ممّا يأتي:



10 سرعة تغيير ارتفاع الكومة عندما يكون ارتفاعها 4 m .

11 سرعة تغيير طول نصف قُطر قاعدة الكومة عندما يكون ارتفاعها 4 m .

12 سرعة تغيير مساحة قاعدة الكومة عندما يكون ارتفاعها 4 m .

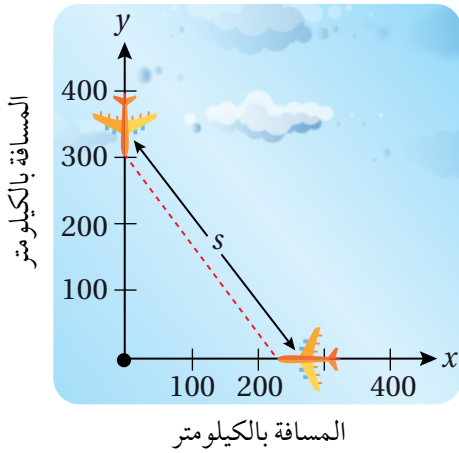

طيران: رصد مُراقب الحركة الجوية في أحد المطارات طائرتين تُحلّقان على الارتفاع نفسه، وتقتربان من نقطة التقاء مسار حركتهما في زاوية قائمة كما في الشكل المجاور. كانت الطائرة الأولى تسير بسرعة 450 km/h ، في حين كانت الطائرة الثانية تسير بسرعة 600 km/h :

13 أجد مُعدّل تغيير المسافة بين الطائرتين في اللحظة التي تبعد فيها الطائرة الأولى مسافة 225 km عن نقطة التقاء مسار حركة الطائرتين، في حين تبعد الطائرة الثانية مسافة 450 km عن النقطة نفسها.

14 هل يجب على مُراقب الحركة الجوية توجيه إحدى الطائرتين لاتّخاذ مسار مختلف؟ أبرّر إجابتي.

15 درّاجات نارية: تحرّكت درّاجتان في الوقت نفسه، ومن النقطة نفسها، على طريقتين مستقيمتين، قياس الزاوية بينهما $\frac{\pi}{3} \text{ rad}$. إذا كانت سرعة الدراجة الأولى 15 km/h ، وسرعة الدراجة الثانية 20 km/h ، فأجد سرعة ابتعاد كلّ منهما عن الأخرى بعد ساعتين من انطلاقهما.

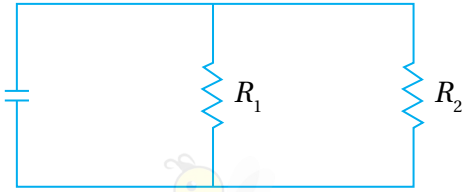

16 **كهرباء:** تعطى المقاومة المكافئة R بالأوم (Ω) للمقاومتين R_1 و R_2 الموصولتين على التوازي، كما في الشكل المجاور، بالعلاقة الآتية:

$$\frac{1}{R} = \frac{1}{R_1} + \frac{1}{R_2}$$

إذا كانت R_1 و R_2 تزدادان بمعدّل $0.3 \Omega/s$ و $0.2 \Omega/s$ على الترتيب، فأجد معدّل تغيّر R عندما $R_1 = 80 \Omega$ ، و $R_2 = 100 \Omega$.



17 **قوارب:** يسحب جمال قاربه إلى رصيف الاصطفاف باستعمال بكرة سحب ترتفع 1 m عن مُقدّمة القارب. إذا طوت البكرة حبل السحب بسرعة 1 m/s ، وكان القارب

يبعد عن الرصيف مسافة 8 m في لحظة ما، فما سرعة اقتراب القارب من الرصيف عندئذٍ؟

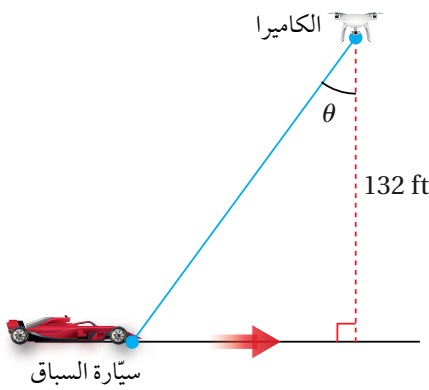

سباقات سيّارات: ترتفع كاميرا عن الأرض مسافة 132 ft ، وترصد سيّارة تتحرّك على مضمار سباق، وتبلغ سرعتها 264 ft/s كما في الشكل المجاور:

18 أجد سرعة تغيّر الزاوية θ عندما تكون السيّارة أسفل الكاميرا تمامًا.

19 أجد سرعة تغيّر الزاوية θ بعد نصف ثانية من مرور السيّارة أسفل الكاميرا تمامًا.



20 **فيزياء:** يتحرّك جسّيم على منحنى الاقتران: $f(x) = 2 \sin \frac{\pi x}{2}$. وعند مروره بالنقطة $(\frac{1}{3}, 1)$ ، فإنّ الإحداثي x لموقعه يزداد بمعدّل $\sqrt{10}$ وحدة طول لكل ثانية. أجد معدّل تغيّر المسافة بين الجسّيم ونقطة الأصل في هذه اللحظة.

سيّارات: عجلة سيّارة طول نصف قطرها الداخلي 30 cm ، وهي تدور بمعدّل 10 دورات في الثانية. رُسمت النقطة P على حافة العجلة كما في الشكل المجاور:

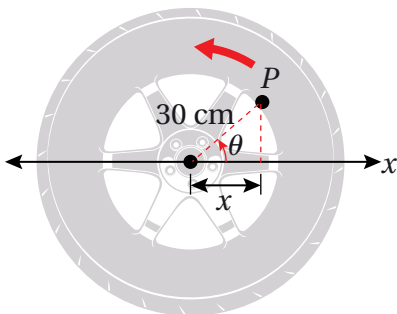

22 أجد $\frac{dx}{dt}$ عندما $\theta = \frac{\pi}{4}$.

21 أجد $\frac{dx}{dt}$ بدلالة θ .

23 ضوء: مصباح مُثَبَّت بالأرض، وهو يضيء على جدار يبعد عنه مسافة 12 m. إذا سار رجل طوله 2 m من موقع المصباح إلى الجدار بسرعة 1.6 m/s، فأجد مُعدَّل تغيُّر طول ظلِّه على الجدار عندما يكون على بُعد 4 m من الجدار.



هندسة ميكانيكية: يُبيِّن الشكل المجاور ذراعًا معدنيَّةً مُتحرِّكةً طولها 1 m، وإحداثيات نهايتها $(0, y)$ و $(x, 0)$. ويُمثَّل الاقتران: $x(t) = \frac{1}{2} \sin \frac{\pi t}{6}$ موقع طرف الذراع على المحور x ، حيث t الزمن بالثواني:

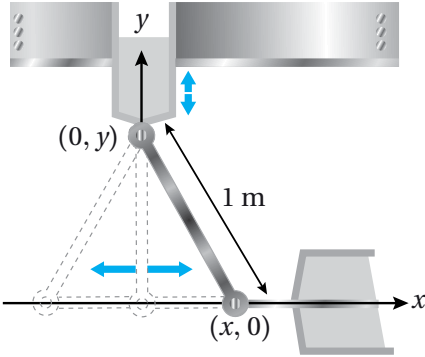

24 أجد أعلى نقطة على المحور y يصلها طرف الذراع.

25 أجد سرعة طرف الذراع الواقع على المحور y عندما يكون الطرف الآخر عند النقطة $(\frac{1}{4}, 0)$.

مهارات التفكير العليا



26 تبرير: رُبطت العربتان A و B بحبل طوله 12 m، وهو يمرُّ بالبكرة P كما في الشكل المجاور. إذا كانت النقطة Q تقع على الأرض بين العربتين أسفل P مباشرة، وتبعد عنها مسافة 4 m، وكانت العربة A تتحرَّك بعيدًا عن النقطة Q بسرعة 0.5 m/s، فأجد سرعة اقتراب العربة B من النقطة Q في اللحظة التي تكون فيها العربة A على بُعد 3 m من النقطة Q ، مُبرَّرًا إجابتي.

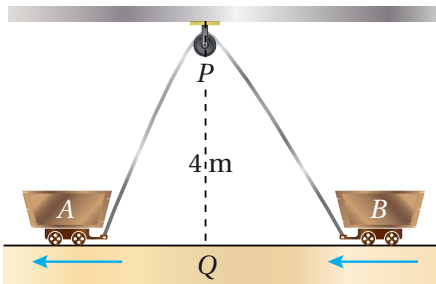

27 تبرير: يركض عداء في مضمار دائري، طول نصف قطره 100 m، بسرعة ثابتة مقدارها 7 m/s، ويقف صديقه على بُعد 200 m من مركز مضمار الركض. أجد مُعدَّل تغيُّر المسافة بين العداء وصديقه عندما تكون المسافة بينهما 200 m. تنبيه: أجد جميع الحلول المُمكنة.

القيَم القصوى والتقعُر

Extreme Values and Concavity



- إيجاد القِيَم القصوى المحلية والمُطلقة باستعمال التمثيل البياني للاقتران.
- استعمال اختبار المشتقة الأولى لإيجاد القِيَم القصوى المحلية للاقتران معطى.
- تحديد فترات التقعُر للاقتران معطى.

فكرة الدرس



المصطلحات



مسألة اليوم



القيمة العظمى المُطلقة، القيمة العظمى المحلية، القيمة الصغرى المُطلقة، القيمة الصغرى المحلية، القِيَم القصوى المُطلقة، القِيَم القصوى المحلية، النقاط الحرجة، القيمة الحرجة، اختبار المشتقة الأولى، اختبار المشتقة الثانية، مُقعّر للأعلى، مُقعّر للأسفل، نقطة الانعطاف.



يُمثّل الاقتران: $C(t) = 3.59 + 8(1.5e^{-0.4t-1} - e^{-0.6t})$ تركيز جرعة دواء في دم مريض بعد t ساعة من تناولها، حيث C مقيسة بوحدة $\mu\text{g}/\text{mL}$. أُحدّد الزمن الذي يكون فيه تركيز الدواء أكبر ما يُمكن خلال أول 12 ساعة من تناول جرعة الدواء.

القيَم القصوى المحلية والمُطلقة

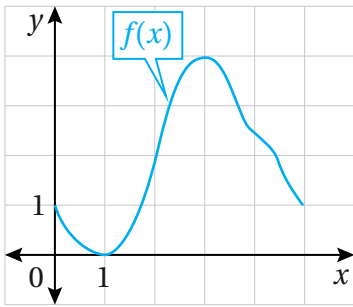

أُلاحظ من التمثيل البياني المجاور لمنحنى الاقتران $f(x)$ المُعرّف على الفترة $[0, 5]$ أنّ النقطة $(3, 4)$ هي أعلى نقطة على منحنى $f(x)$ ، وهذا يعني أنّ أكبر قيمة للاقتران f هي $f(3) = 4$. ألاحظ أيضًا أنّ النقطة $(1, 0)$ هي أدنى نقطة على منحنى $f(x)$ ؛

ما يعني أنّ أصغر قيمة للاقتران f هي $f(1) = 0$. ولذلك يُمكن القول إنّ $f(3) = 4$ هي قيمة

عظمى مُطلقة (absolute maximum value) للاقتران f ، وإنّ $f(1) = 0$ هي **قيمة صغرى**

مُطلقة (absolute minimum value) للاقتران f .

يُطلق على القِيَم الصغرى المُطلقة والقِيَم العظمى المُطلقة للاقتران اسم **القيَم القصوى**

المُطلقة (absolute extreme values) للاقتران، ويُمكن تعريفها كما يأتي:

القيم القصوى المطلقة

إذا كان f اقتراناً مجاله D ، وكان c عدداً ينتمي إلى مجال الاقتران f ، فإن $f(c)$ هي:

- قيمة عظمى مُطلقة للاقتران f في D إذا كان $f(c) \geq f(x)$ لجميع قيم x في D .
- قيمة صغرى مُطلقة للاقتران f في D إذا كان $f(c) \leq f(x)$ لجميع قيم x في D .

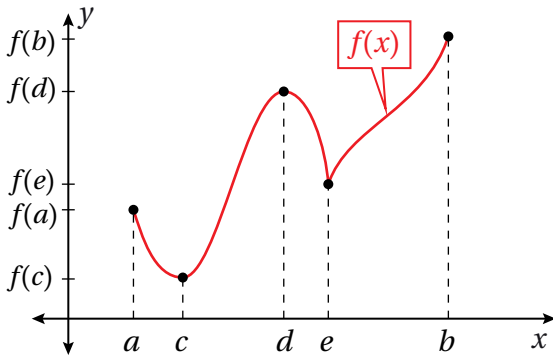

يُبين الشكل المجاور منحنى الاقتران $f(x)$ الذي له قيمة عظمى مُطلقة عند b ، وقيمة صغرى مُطلقة عند c . ولكن، إذا أخذنا قيم x القريبة فقط من d (مثل الفترة (c, e)) في

الاعتبار، فإن $f(d)$ تكون أكبر قيم $f(x)$ في هذه الفترة؛ لذا تُسمى **قيمة عظمى محلية** (local maximum value) للاقتران f . أما إذا أخذنا قيم x القريبة فقط من e (مثل الفترة (d, b)) في الاعتبار، فإن $f(e)$ تكون أصغر قيم $f(x)$ في هذه الفترة؛ لذا تُسمى **قيمة صغرى محلية** (local minimum value) للاقتران f .

يُطلق على القيم الصغرى المحلية والقيم العظمى المحلية للاقتران اسم **القيم القصوى المحلية** (local extreme values) للاقتران، ويُمكن تعريفها كما يأتي:

القيم القصوى المحلية

إذا كانت c نقطة داخلية في مجال الاقتران f ، فإن $f(c)$ هي:

- قيمة عظمى محلية للاقتران f إذا كان $f(c) > f(x)$ لجميع قيم x في فترة مفتوحة تحوي c ، وتقع كلها داخل المجال.
- قيمة صغرى محلية للاقتران f إذا كان $f(c) < f(x)$ لجميع قيم x في فترة مفتوحة تحوي c ، وتقع كلها داخل المجال.

أتعلم

كلمة (داخلية) في التعريف تعني وجود فترة مفتوحة تقع في مجال f ، وتحوي النقطة c .

مثال 1

أجد القيم القصوى المحلية والقيم القصوى المطلقة (إن وجدت) للاقتران المعطى تمثيله البياني في كلِّ ممَّا يأتي:

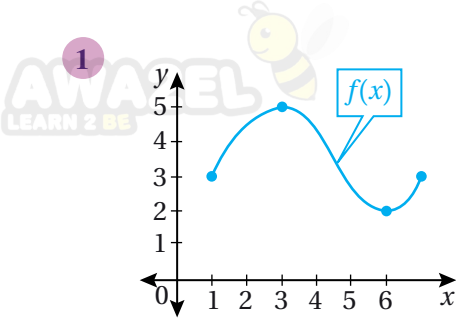

ألاحظ من التمثيل البياني لمنحنى $f(x)$ وجود:

- قيمة عظمى محلية ومطلقة للاقتران f ، هي: $f(3) = 5$.
- قيمة صغرى محلية ومطلقة للاقتران f ، هي: $f(6) = 2$.

أفكر

هل توجد قيمة قصوى للاقتران $f(x)$ عندما $x = 1$ ؟ أبرر إجابتي.

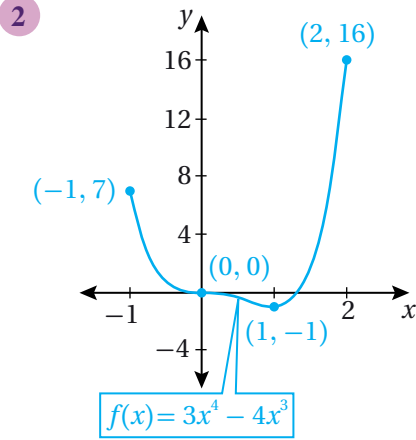

ألاحظ من التمثيل البياني لمنحنى $f(x)$ وجود:

- قيمة صغرى محلية ومطلقة للاقتران f ، هي: $f(1) = -1$.
- قيمة عظمى مطلقة للاقتران f ، هي: $f(2) = 16$ (ليست قيمة عظمى محلية؛ لأنها ليست داخلية، فهي طرف فترة).

أفكر

هل توجد قيمة قصوى للاقتران $f(x)$ عندما $x = 0$ ؟ أبرر إجابتي.

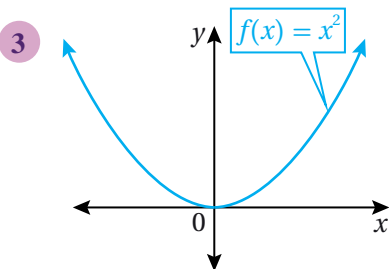

ألاحظ من التمثيل البياني لمنحنى $f(x)$ أنه:

- توجد قيمة صغرى محلية ومطلقة للاقتران f ، هي: $f(0) = 0$.
- لا توجد قيمة عظمى (محلية، أو مطلقة) للاقتران f .

4

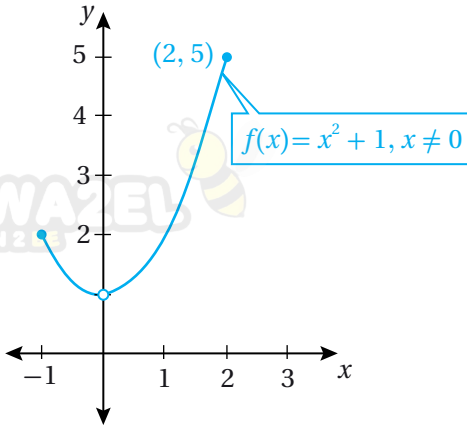

ألاحظ من التمثيل البياني لمنحنى $f(x)$ أنه:

- توجد قيمة عظمى مُطلقة
- للاقتران f ، هي: $f(2) = 5$.
- لا توجد قيمة صغرى (محلية، أو مُطلقة) للاقتران f .

أفكر

لماذا لا يُعدُّ 1 قيمة صغرى مُطلقة للاقتران f ؟ أبرِّر إجابتي.

أتحقق من فهمي

أجد القيم القصوى المحلية والقيم القصوى المُطلقة (إن وُجدت) للاقتران المعطى تمثيله البياني في كلِّ ممَّا يأتي:

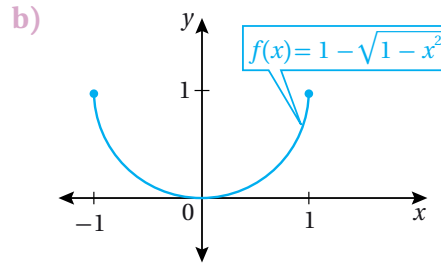
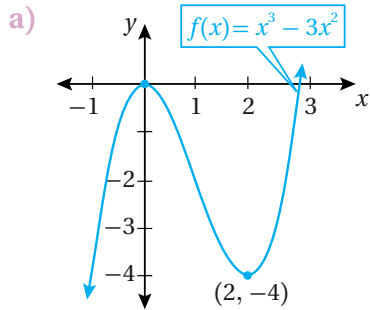

ألاحظ من المثال السابق عدم وجود قيمة صغرى أو قيمة عظمى لبعض الاقترانات، لكن ذلك لا يشمل الاقترانات المتصلة على فترة مغلقة.

القيم القصوى

نظرية

إذا كان f اقتراناً متصلاً على الفترة المغلقة $[a, b]$ ، فإنَّه توجد للاقتران f قيمة عظمى مُطلقة وقيمة صغرى مُطلقة في هذه الفترة.

توضّح الأشكال الآتية المقصود بنظرية القيم القصوى؛ إذ تظهر فيها منحنيات اقترانات متصلة على فترة مغلقة، وهذا يعني وجود قيمة عظمى مُطلقة وقيمة صغرى مُطلقة:

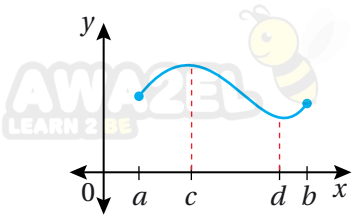

القيمة الصغرى المُطلقة
والقيمة العظمى المُطلقة
عند نقطتين داخليتين.

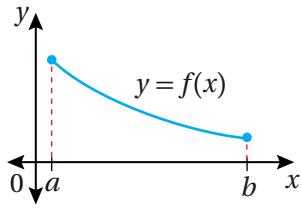

القيمة الصغرى المُطلقة
والقيمة العظمى المُطلقة
عند طرفي فترة.

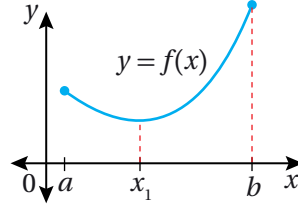

القيمة الصغرى المُطلقة عند
نقطة داخلية، والقيمة العظمى
المُطلقة عند طرف فترة.

أتعلّم

ألاحظ أنّ القيم الصغرى المُطلقة والقيم العظمى المُطلقة لأيّ اقتران متصل على فترة مغلقة توجد عند النقاط الداخلية، أو عند أطراف الفترة.

أتعلّم

رُبّما يكون للاقتران غير المتصل قيم قصوى مُطلقة.

تؤكد نظرية القيم القصوى وجود قيمة صغرى مُطلقة وقيمة عظمى مُطلقة لأيّ اقتران متصل على فترة مغلقة، لكنّها لا تتضمّن طريقة لإيجاد هذه القيم، وهذا ما سأتعلمه في هذا الدرس.

إيجاد القيم القصوى المُطلقة على الفترة المغلقة

يتبيّن من الأشكال السابقة أنّ القيم القصوى المحلية موجودة عند نقاط داخل مجال الاقتران، حيث تكون المشتقة صفرًا، أو غير موجودة كما في الشكلين الآتيين:

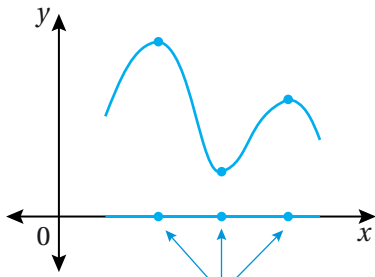

قيم x التي عندها قيم قصوى محلية، حيث المشتقة صفر.

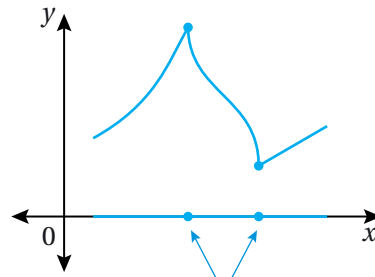

قيم x التي عندها قيم قصوى محلية، حيث المشتقة غير موجودة.

أندكر

إذا كان لمنحنى الاقتران رأس حاد أو زاوية، فهذا يعني عدم وجود مشتقة.

أستنتج ممّا سبق أنّه يُمكن إيجاد القيم القصوى المحلية للاقتران $f(x)$ بدراسة نقاط محدودة داخل مجال الاقتران تُسمّى **النقاط الحرجة (critical points)**، وهي النقاط الداخلية التي تكون عندها $f' = 0$ ، أو تكون f' غير موجودة، ويُسمّى الإحداثي x لكلّ من هذه النقاط **قيمة حرجة (critical value)**.

القيم القصوى المحلية والقيم الحرجة

نظرية

إذا كان للاقتران f قيمة قصوى محلية عندما $x = c$ ، فإن c قيمة حرجة للاقتران f .

أتعلم

عكس النظرية غير صحيح؛ إذ لا يوجد عند كل قيمة حرجة قيمة قصوى محلية. فمثلاً، يُبين الشكل الآتي منحنى الاقتران $f(x)$ ، حيث x_0, x_1 قيمتان حرجتان، ولكن لا توجد عند أيٍّ منهما قيمة قصوى محلية.

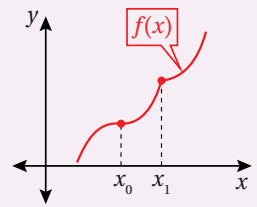

يُمكن إيجاد القيم القصوى المطلقة للاقتران المتصل على فترة مغلقة باتباع الخطوات المبيّنة في ما يأتي:

إيجاد القيم القصوى المطلقة للاقتران المتصل على فترة مغلقة

مفهوم أساسي

لإيجاد القيم القصوى المطلقة للاقتران f المتصل على الفترة المغلقة $[a, b]$ ، أتبع الخطوات الثلاث الآتية:

الخطوة 1: أجد قيم الاقتران f عند القيم الحرجة للاقتران f في الفترة المفتوحة (a, b) .

الخطوة 2: أجد قيمتي f عند طرفي الفترة.

الخطوة 3: أجد أن أكبر القيم الناتجة من الخطوتين (1) و(2) هي القيمة العظمى المطلقة، وأن أصغرها هي القيمة الصغرى المطلقة.

مثال 2

أجد القيمة العظمى المطلقة والقيمة الصغرى المطلقة (إن وُجدت) لكل اقتران مما يأتي في الفترة المعطاة:

1 $f(x) = x^3 - 3x^2 - 9x + 2, [-2, 2]$

بما أن الاقتران f متصل على الفترة $[-2, 2]$ ؛ لأنه كثير حدود، فإنه يُمكنني إيجاد القيم القصوى المطلقة باتباع الخطوات الآتية:

الخطوة 1: أجد القيم الحرجة للاقتران f المتصل على الفترة $(-2, 2)$.

$$f(x) = x^3 - 3x^2 - 9x + 2$$

الاقتران المعطى

$$f'(x) = 3x^2 - 6x - 9$$

بإيجاد المشتقة

أتعلم

القيم الحرجة للاقتران هي قيم داخلية؛ لذا لا يُعدُّ طرفا فترة مجال الاقتران قيمًا حرجةً.

$$3x^2 - 6x - 9 = 0$$

بمساواة المشتقة بالصفر

$$3(x^2 - 2x - 3) = 0$$

بإخراج 3 عاملاً مشتركاً

$$3(x+1)(x-3) = 0$$

بالتحليل

$$x+1=0 \quad \text{or} \quad x-3=0$$

خاصية الضرب الصفري

$$x = -1 \quad \text{or} \quad x = 3$$

بحل كل معادلة لـ x

بما أن $x = 3$ ليست ضمن مجال f ، فإنها تُهمل. وبما أنه لا توجد قيم تكون عندها f' غير موجودة، فإنه توجد قيمة حرجة واحدة للاقتران f هي: $x = -1$ ، وقيمة الاقتران عندها هي:

$$f(-1) = 7$$

الخطوة 2: أجد قيمتي الاقتران f عند طرفي الفترة.

$$f(-2) = 0, \quad f(2) = -20$$

الخطوة 3: أقارن بين القيم.

القيمة العظمى المطلقة للاقتران f في الفترة $[-2, 2]$ هي: $f(-1) = 7$ ، والقيمة الصغرى المطلقة له هي: $f(2) = -20$.

الدعم البياني:

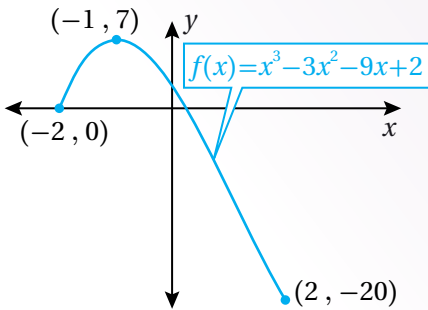

يبيّن التمثيل البياني المجاور لمنحنى الاقتران: $f(x) = x^3 - 3x^2 - 9x + 2$ في الفترة $[-2, 2]$ أن القيمة العظمى المطلقة هي 7، وأن القيمة الصغرى المطلقة هي -20 .

أتعلم

بما أن الاقتران f' مُعرّف عند جميع قيم x ، فإنه لا توجد قيم تكون عندها f' غير موجودة.

2 $f(x) = x^{2/3}, [-1, 2]$

بما أن الاقتران f متصل على الفترة $[-1, 2]$ ، فإنه يُمكنني إيجاد القيم القصوى المطلقة
باتّباع الخطوات الآتية:



الخطوة 1: أجد القيم الحرجة للاقتران f المتصل على الفترة $(-1, 2)$.

$$f(x) = x^{2/3}$$

الاقتران المعطى

$$f'(x) = \frac{2}{3} x^{-1/3}$$

بإيجاد المشتقة

$$= \frac{2}{3\sqrt[3]{x}}$$

الصورة الجذرية

ألاحظ أنه لا توجد أصفار للمشتقة، وأن المشتقة غير موجودة عندما $x = 0$ ؛ لأنها غير
معرفة في هذه الحالة؛ لذا توجد قيمة حرجة واحدة للاقتران f هي: $x = 0$ ، وقيمة
الاقتران عندها هي:

$$f(0) = 0$$

الخطوة 2: أجد قيمتي الاقتران f عند طرفي الفترة.

$$f(-1) = 1, \quad f(2) = \sqrt[3]{4} \approx 1.59$$

الخطوة 3: أفرن بين القيم.

القيمة العظمى المطلقة للاقتران f في الفترة $[-1, 2]$ هي: $f(2) = \sqrt[3]{4}$ ، والقيمة الصغرى
المطلقة له هي: $f(0) = 0$.

الدعم البياني:

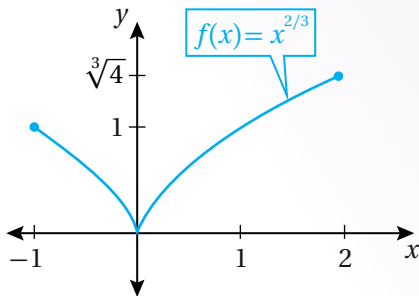

يُبين التمثيل البياني المجاور لمنحنى
الاقتران: $f(x) = x^{2/3}$ في الفترة $[-1, 2]$
أن القيمة العظمى المطلقة هي $\sqrt[3]{4}$ ، وأن
القيمة الصغرى المطلقة هي 0.

أتعلّم

الاقتران f' غير مُعرّف
عندما $x = 0$ ؛ لأنه صفر
مقام، وهذا يعني أن
 f' غير موجودة عندما
 $x = 0$.

3 $f(x) = 2 \sin x - \cos 2x, [0, 2\pi]$

بما أن الاقتران f متصل على الفترة $[0, 2\pi]$ ، فإنه يُمكنني إيجاد القيم القصوى المطلقة
باتِّباع الخطوات الآتية:



الخطوة 1: أجد القيم الحرجة للاقتران f المتصل على الفترة $(0, 2\pi)$.

$$f(x) = 2 \sin x - \cos 2x \quad \text{الاقتران المعطى}$$

$$f'(x) = 2 \cos x + 2 \sin 2x \quad \text{بإيجاد المشتقة}$$

$$2 \cos x + 2 \sin 2x = 0 \quad \text{بمساواة المشتقة بالصفر}$$

$$2 \cos x + 4 \sin x \cos x = 0 \quad \text{متطابقات ضعف الزاوية}$$

$$2 \cos x (1 + 2 \sin x) = 0 \quad \text{بإخراج } 2 \cos x \text{ عاملاً مشتركاً}$$

$$2 \cos x = 0 \quad \text{or} \quad 1 + 2 \sin x = 0 \quad \text{خاصية الضرب الصفري}$$

$$\cos x = 0 \quad \text{or} \quad \sin x = -\frac{1}{2} \quad \begin{array}{l} \text{بحل المعادلة الأولى لـ } \cos x, \\ \text{وحل المعادلة الثانية لـ } \sin x \end{array}$$

$$x = \frac{\pi}{2}, \frac{3\pi}{2} \quad \text{or} \quad x = \frac{7\pi}{6}, \frac{11\pi}{6} \quad \text{بحل كل معادلة لـ } x$$

بما أنه لا توجد قيم تكون عندها f' غير موجودة، فإن قيم الاقتران f عند القيم الحرجة هي:

$$f\left(\frac{\pi}{2}\right) = 3, f\left(\frac{7\pi}{6}\right) = -\frac{3}{2}, f\left(\frac{3\pi}{2}\right) = -1, f\left(\frac{11\pi}{6}\right) = -\frac{3}{2}$$

الخطوة 2: أجد قيمتي الاقتران f عند طرفي الفترة.

$$f(0) = -1, \quad f(2\pi) = -1$$

الخطوة 3: أقرن بين القيم.

القيمة العظمى المطلقة للاقتران f في الفترة $[0, 2\pi]$ هي: $f\left(\frac{\pi}{2}\right) = 3$ ، والقيمة الصغرى

$$\text{المطلقة له هي: } f\left(\frac{11\pi}{6}\right) = f\left(\frac{7\pi}{6}\right) = -\frac{3}{2}.$$

الدعم البياني:

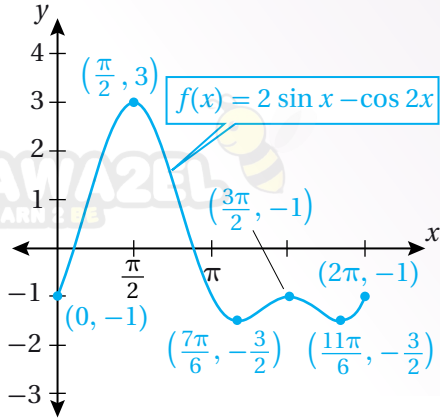

يُبيّن التمثيل البياني المجاور لمنحنى الاقتران: $f(x) = 2 \sin x - \cos 2x$ في الفترة $[0, 2\pi]$ أنّ القيمة العظمى المطلقة هي 3، وأنّ القيمة الصغرى المطلقة هي $-\frac{3}{2}$.

أتحقّق من فهمي



أجد القيمة العظمى المطلقة والقيمة الصغرى المطلقة (إن وُجدت) لكل اقتران ممّا يأتي في الفترة المعطاة:

- a) $f(x) = x^3 - 6x^2 + 5, [-3, 5]$ b) $f(x) = \sqrt[3]{x}, [-8, 8]$
 c) $f(x) = \sin^2 x + \cos x, [0, 2\pi]$

إيجاد القيم القصوى المحلية

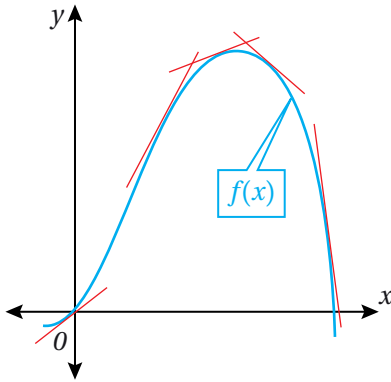

تعلّمْتُ سابقًا كيف أُحدّد تزايد الاقتران وتناقصه اعتمادًا على إشارة المشتقة، حيث ترتبط المماسات ذات الميل الموجب بالجزء المُتزايد من منحنى الاقتران، وترتبط المماسات ذات الميل السالب بالجزء المُتناقص من منحنى الاقتران.

أذكّر

ميل المماس لمنحنى f عند نقطة هو f' عند هذه النقطة.

اختبار تزايد الاقترانات وتناقصها

مراجعة المفهوم

- إذا كان: $f'(x) > 0$ لقيم x جميعها في الفترة I ، فإن f يكون مُتزايدًا على الفترة I .
- إذا كان: $f'(x) < 0$ لقيم x جميعها في الفترة I ، فإن f يكون مُتناقصًا على الفترة I .

ولكن، كيف يُمكن توظيف تزايد الاقتران وتناقصه في تحديد القيم القصوى المحلية للاقتران؟

تنصُّ نظرية القيم القصوى المحلية والقيم الحرجة على أنه إذا كان للاقتران f قيمة صغرى محلية أو قيمة عظمى محلية عندما $x = c$ ، فإن c يكون قيمة حرجة للاقتران f . وبما أن كل قيمة حرجة ليست بالضرورة قيمة صغرى محلية أو قيمة عظمى محلية، فإنه يلزم إيجاد اختبار لتحديد إذا كان للاقتران f قيمة صغرى محلية أو قيمة عظمى محلية عند النقطة الحرجة أم لا، ويُسمى هذا الاختبار **اختبار المشتقة الأولى** (the first derivative test).

اختبار المشتقة الأولى

نظرية

إذا كان للاقتران المتصل f قيمة حرجة عند c ، فإنه يُمكن تصنيف $f(c)$ على النحو الآتي:

- إذا تغيّرت إشارة $f'(x)$ من الموجب إلى السالب عند c ، فإن $f(c)$ تكون قيمة عظمى محلية للاقتران f .
- إذا تغيّرت إشارة $f'(x)$ من السالب إلى الموجب عند c ، فإن $f(c)$ تكون قيمة صغرى محلية للاقتران f .
- إذا كانت $f'(x)$ موجبة جهة اليمين ووجهة اليسار من c ، أو سالبة جهة اليمين ووجهة اليسار من c ، فإن $f(c)$ لا تكون قيمة قصوى محلية للاقتران f .

يُمكن توضيح اختبار المشتقة الأولى على النحو الآتي:

- إذا تغيّرت إشارة $f'(x)$ من الموجب إلى السالب عند c ، فإن f يكون مُتزايداً يسار c ، ومُتناقصاً يمين c .
- إذا تغيّرت إشارة $f'(x)$ من السالب إلى الموجب عند c ، فإن f يكون مُتناقصاً يسار c ، ومُتزايداً يمين c .

مثال 3

أجد القيم القصوى المحلية (إن وُجدت) للاقتران: $f(x) = (x^2 - 3)e^x$.
 بما أن الاقتران f متصل عند جميع الأعداد الحقيقية، فإنه يُمكنني إيجاد القيم القصوى المحلية وتحديد نوعها باستعمال اختبار المشتقة الأولى كما يأتي:

الخطوة 1: أجد القيم الحرجة للاقتران f .

$f(x) = (x^2 - 3)e^x$	الاقتران المعطى
$f'(x) = (x^2 - 3)e^x + 2xe^x$	قاعدة مشتقة الضرب
$= (x^2 + 2x - 3)e^x$	ياخراج e^x عاملاً مشتركاً
$(x^2 + 2x - 3)e^x = 0$	بمساواة المشتقة بالصفر
$x^2 + 2x - 3 = 0$ or $e^x = 0$	خاصية الضرب الصفري
$(x - 1)(x + 3) = 0$	بالتحليل
$x - 1 = 0$ or $x + 3 = 0$	خاصية الضرب الصفري
$x = 1$ or $x = -3$	بحل المعادلة لـ x

بما أن $f' = 0$ عندما $x = 1, -3$ ، وعدم وجود قيم تكون عندها f' غير موجودة، فإن القيم الحرجة للاقتران f هي:

$$x = 1, x = -3$$

الخطوة 2: أبحث في إشارة المشتقة الأولى.

أختار بعض القيم التي هي أصغر من قيم x الحرجة وأكبر منها، ثم أحدد إشارة المشتقة عند كل منها:

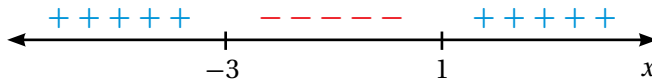

	$x < -3$	$-3 < x < 1$	$x > 1$
قيم الاختبار (x)	$x = -4$	$x = 0$	$x = 2$
إشارة $f'(x)$	$f'(-4) > 0$	$f'(0) < 0$	$f'(2) > 0$
تزايد الاقتران وتناقصه	متزايد →	متناقص →	متزايد →

الخطوة 3: أجد القيم القصوى المحلية.

- توجد قيمة عظمى محلية عندما $x = -3$ وهي: $f(-3) = 6e^{-3}$.
- توجد قيمة صغرى محلية عندما $x = 1$ ، وهي: $f(1) = -2e$.

أتذكر

$e^x \neq 0$ لجميع قيم x .

أتذكر

القيم الحرجة هي قيم مرشحة ليكون عندها نقاط قصوى، ويلزم التحقق من أن f يُغيّر سلوكه حول هذه القيم (من التزايد إلى التناقص، أو العكس).

الدعم البياني:

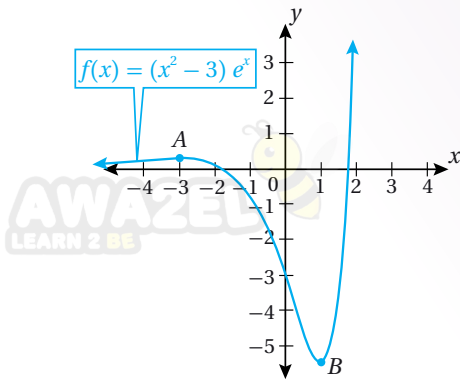

يُبين التمثيل البياني المجاور لمنحنى الاقتران:
 $f(x) = (x^2 - 3)e^x$ وجود قيمة عظمى محلية
 عندما $x = -3$ ، وقيمة صغرى محلية ومُطلقة
 عندما $x = 1$.

أتحقّق من فهمي

أجد القيم القصوى المحلية (إن وُجدت) للاقتران: $f(x) = (x - 1)e^x$

مثال 4

أجد القيم القصوى المحلية (إن وُجدت) للاقتران: $f(x) = (x^2 - 4)^{2/3}$

بما أنّ الاقتران f متصل عند جميع الأعداد الحقيقية، فإنّه يُمكنني إيجاد القيم القصوى
 المحلية وتحديد نوعها باستعمال اختبار المشتقة الأولى كما يأتي:

الخطوة 1: أجد القيم الحرجة للاقتران f .

$$f(x) = (x^2 - 4)^{2/3} \quad \text{الاقتران المعطى}$$

$$f'(x) = \frac{2}{3} (x^2 - 4)^{-1/3} (2x) \quad \text{قاعدة سلسلة القوى}$$

$$= \frac{4x}{3\sqrt[3]{x^2 - 4}} \quad \text{الصورة الجذرية}$$

$$\frac{4x}{3\sqrt[3]{x^2 - 4}} = 0 \quad \text{بمساواة المشتقة بالصفر}$$

$$4x = 0 \quad \text{بمساواة البسط بالصفر}$$

$$x = 0 \quad \text{بحل المعادلة لـ } x$$

بما أنّ $f' = 0$ عندما $x = 0$ ، و f' غير موجودة عندما $x = \pm 2$ ، فإنّ القيم الحرجة للاقتران f
 هي:

$$x = -2, x = 0, x = 2$$

أنعلّم

ألاحظ أنّ f' غير موجودة
 عند صفري المقام
 $(x = \pm 2)$.

الخطوة 2: أبحث في إشارة المشتقة الأولى.

أختار بعض القيم التي هي أصغر من قيم x الحرجة وأكبر منها، ثم أحدد إشارة المشتقة عند كل منها:

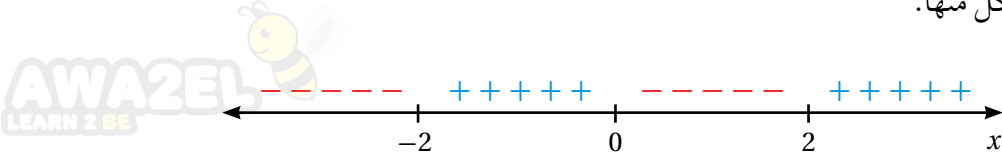

	$x < -2$	$-2 < x < 0$	$0 < x < 2$	$x > 2$
قيم الاختبار (x)	$x = -3$	$x = -1$	$x = 1$	$x = 3$
إشارة $f'(x)$	$f'(-3) < 0$	$f'(-1) > 0$	$f'(1) < 0$	$f'(3) > 0$
تزايد الاقتران وتناقصه	مُتناقص 	مُتزايد 	مُتناقص 	مُتزايد

الخطوة 3: أجد القيم القصوى المحلية.

- توجد قيمة عظمى محلية عندما $x = 0$ ، وهي: $f(0) = \sqrt[3]{16}$.
- توجد قيمة صغرى محلية عندما $x = -2$ ، وهي: $f(-2) = 0$.
- توجد قيمة صغرى محلية عندما $x = 2$ ، وهي: $f(2) = 0$.

الدعم البياني:

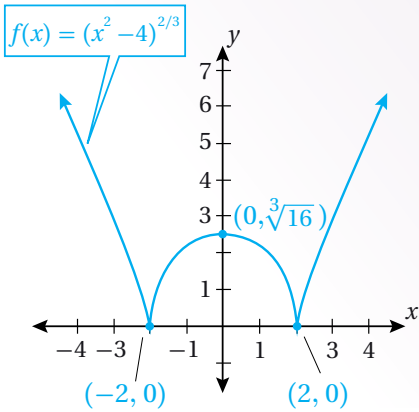

يُبين التمثيل البياني المجاور لمنحنى الاقتران: $f(x) = (x^2 - 4)^{2/3}$ وجود قيمة عظمى محلية عندما $x = 0$ ، وقيمة صغرى محلية وقيمة صغرى مُطلقة عندما $x = \pm 2$ ، وعدم وجود قيمة عظمى مُطلقة للاقتران.

أتحقق من فهمي

أجد القيم القصوى المحلية (إن وُجدت) للاقتران: $f(x) = \sqrt[3]{x - 3}$

التقعر

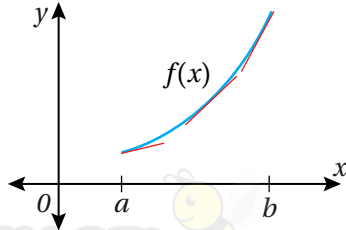

يُبيِّن الشكل المجاور منحنيي الاقترانين $f(x)$ و $g(x)$ المُتزايدين على الفترة (a, b) .

صحيحٌ أنَّ الاقترانين مُتزايدان على الفترة نفسها، غير أنَّ كلاً منهما ينحني في اتجاه مختلف. ومن ثمَّ، كيف يُمكن التمييز بينهما؟

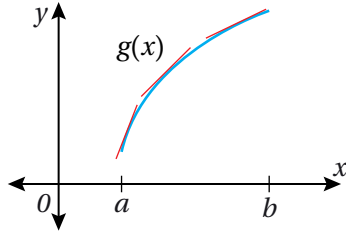

ألاحظ أنَّ منحنى الاقتران $f(x)$ يقع فوق مماساته، وأنَّ ميل مماساته يزداد. وفي هذه الحالة، يُمكن القول إنَّ f مُقعرٌ للأعلى (concave up) على الفترة (a, b) .

أتعلّم

يُمكنني تحديد تزايد ميل المماسات وتناقصها عن طريق مقارنة الزوايا التي تصنعها هذه المماسات مع محور x الموجب.

أمَّا منحنى الاقتران $g(x)$ فيقع أسفل مماساته، وميل مماساته يتناقص. وفي هذه الحالة، يُمكن القول إنَّ g مُقعرٌ للأسفل (concave down) على الفترة (a, b) .

التقعر

مفهوم أساسي

إذا كان f اقترانًا قابلاً للاشتقاق على الفترة المفتوحة I ، فإنَّ:

- منحنى f يكون مُقعرًا للأعلى على الفترة I إذا كان f' مُتزايدًا عليها.
- منحنى f يكون مُقعرًا للأسفل على الفترة I إذا كان f' مُتناقصًا عليها.

أذكر

بما أنَّ f قابل للاشتقاق، فإنَّه متصل بالضرورة.

لتطبيق التعريف السابق، ألاحظ أنَّه إذا كان اقتران المشتقة f' مُتزايدًا، فإنَّ إشارة مشتقته f'' تكون موجبة، وأنَّه إذا كان f' مُتناقصًا، فإنَّ إشارة مشتقته f'' تكون سالبة؛ ما يعني أنَّه يُمكن تحديد فترات التقعر للاقتران f بالرجوع إلى مشتقته الثانية، وهذا يقودنا إلى النظرية الآتية عن اختبار تقعر الاقتران:

اختبار التقعر

نظرية

إذا كانت المشتقة الثانية للاقتران f موجودة على الفترة المفتوحة I ، فإنَّ:

- منحنى f يكون مُقعرًا للأعلى على الفترة I إذا كان: $f''(x) > 0$ لجميع قيم x فيها.
- منحنى f يكون مُقعرًا للأسفل على الفترة I إذا كان: $f''(x) < 0$ لجميع قيم x فيها.

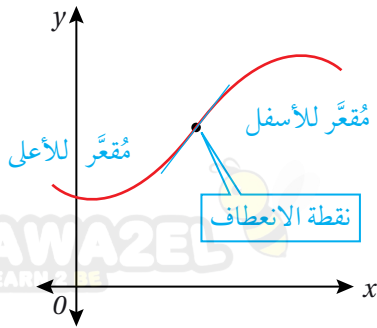

من المُهِمُّ معرفة فترات تقعر الاقتران للأعلى وللأسفل، ومن المُهِمُّ أيضاً معرفة النقطة التي يُعَيَّرُ عندها الاقتران اتجاه تقعره، وتُسمَّى **نقطة الانعطاف** (inflection point).

تعريف نقطة الانعطاف

مفهوم أساسي

إذا كان الاقتران f متصلاً على فترة مفتوحة تحوي c ، وكان منحنى f قد غيّر اتجاه تقعره عند c ، فإنَّ النقطة $(c, f(c))$ تكون نقطة انعطاف لمنحنى f .

توضّح الأشكال الآتية التعريف الخاص بنقطة الانعطاف:

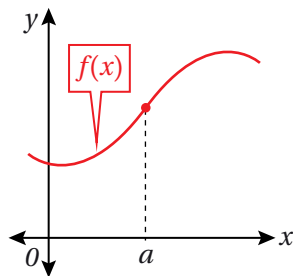

وجود نقطة انعطاف لمنحنى الاقتران f عندما $x = a$ ؛ لأنَّ الاقتران f متصل عند هذه النقطة، وتغيّر اتجاه تقعره عندها.

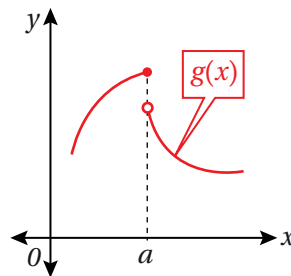

عدم وجود نقطة انعطاف لمنحنى الاقتران g عندما $x = a$ ؛ لأنَّ الاقتران g غير متصل عند هذه النقطة (بالرغم من تغيّر اتجاه تقعر الاقتران عندها).

يُمكن التوصل إلى النظرية الآتية عن طريق ملاحظة الأشكال السابقة:

نقطة الانعطاف

نظرية

إذا كانت $(c, f(c))$ نقطة انعطاف لمنحنى الاقتران f ، فإنَّ $f''(c) = 0$ ، أو تكون f'' غير موجودة عندما $x = c$.

مثال 5

أجد فترات التقرُّع للأعلى وللأسفل ونقاط الانعطاف (إن وُجدت) لمنحنى كل اقتران مما يأتي:

1 $f(x) = e^{-x^2/2}$

أجد فترات التقرُّع للاقتران f باستعمال المشتقة الثانية كما يأتي، علماً بأنَّ الاقتران متصل على جميع الأعداد الحقيقية:

الخطوة 1: أجد المشتقة الثانية للاقتران.

$$f(x) = e^{-x^2/2} \quad \text{الاقتران المعطى}$$

$$f'(x) = -xe^{-x^2/2} \quad \text{قاعدة السلسلة}$$

$$f''(x) = (-x)(-x)e^{-x^2/2} + e^{-x^2/2}(-1) \quad \text{قاعدة مشتقة الضرب}$$

$$= (x^2 - 1)e^{-x^2/2} \quad \text{بالتبسيط}$$

الخطوة 2: أجد قيم x التي تكون عندها مشتقة الاقتران الثانية صفراً، أو غير موجودة.

لا توجد قيم تكون عندها المشتقة الثانية غير موجودة؛ لذا أجد قيم x التي تكون عندها المشتقة الثانية صفراً:

$$(x^2 - 1)e^{-x^2/2} = 0 \quad \text{بمساواة المشتقة الثانية بالصفر}$$

$$(x^2 - 1) = 0 \quad \text{or} \quad e^{-x^2/2} = 0 \quad \text{خاصية الضرب الصفري}$$

$$x = \pm 1 \quad \text{بحل المعادلة الأولى لـ } x$$

لا يوجد حل للمعادلة الثانية؛ لأنَّ $e^{-x^2/2} \neq 0$.

إذن، قيم x المطلوبة هي: $x = \pm 1$.

الخطوة 3: أبحث في إشارة المشتقة الثانية.

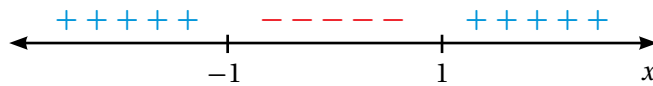

	$x < -1$	$-1 < x < 1$	$x > 1$
قيم الاختبار (x)	$x = -2$	$x = 0$	$x = 2$
إشارة $f''(x)$	$f''(-2) > 0$	$f''(0) < 0$	$f''(2) > 0$
تقرُّع الاقتران	مُقرُّع للأعلى ☺	مُقرُّع للأسفل ☹	مُقرُّع للأعلى ☺

أتعلم

عكس النظرية السابقة غير صحيح؛ إذ يمكن أن تكون $f''(c)$ صفراً، أو لا تكون $f''(c)$ موجودة، ولا يكون للاقتران f نقطة انعطاف عندما $x = c$.

أتعلم

أتحقق من أن قيم x التي أجدها هي ضمن مجال الاقتران.

الخطوة 4: أجد فترات التقرُّر للأعلى وللأسفل.

- منحنى الاقتران f مُقرَّر للأعلى على الفترة $(-\infty, -1)$ ، والفترة $(1, \infty)$.
- منحنى الاقتران f مُقرَّر للأسفل على الفترة $(-1, 1)$.



الخطوة 5: أجد نقاط الانعطاف.

توجد نقطتا انعطاف عندما $x = 1$ ، وعندما $x = -1$ ، وهما: $(-1, e^{-1/2})$ ، و $(1, e^{-1/2})$ ؛ لأنَّ الاقتران f متصل عند كلتا النقطتين، وغير اتجاه تقرُّره عندهما.

الدعم البياني:

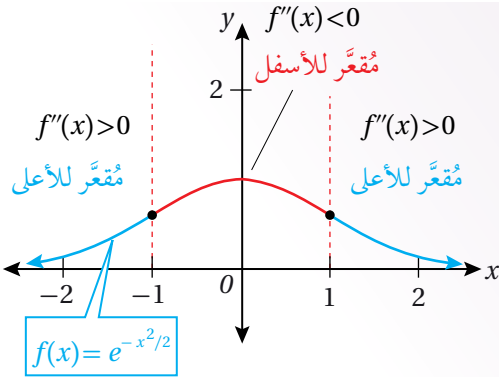

يُبيِّن التمثيل البياني المجاور لمنحنى الاقتران: $f(x) = e^{-x^2/2}$ وجود فترتي تقرُّر للأعلى، وفترة تقرُّر للأسفل، ونقطتي انعطاف.

2 $f(x) = x + \frac{1}{x}$

أجد فترات التقرُّر للاقتران f ، وأنتبه أنَّ f غير مُعرَّف عندما $x = 0$.

الخطوة 1: أجد المشتقة الثانية للاقتران.

$f(x) = x + \frac{1}{x}$ الاقتران المعطى

$f'(x) = 1 - \frac{1}{x^2}$ قاعدة مشتقة اقتران القوَّة، وقاعدة مشتقة المقلوب



$f''(x) = \frac{2}{x^3}$ قاعدة مشتقة المقلوب

الخطوة 2: أجد قيم x التي تكون عندها مشتقة الاقتران الثانية صفراً، أو غير موجودة.

لا توجد قيم تكون عندها المشتقة الثانية صفراً، والمشتقة غير موجودة أيضاً عندما $x = 0$ ؛ لأنَّ f غير مُعرَّف عندها.

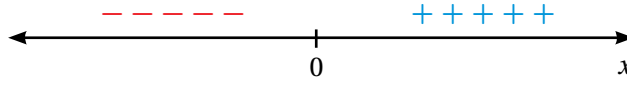
الخطوة 3: أبحث في إشارة المشتقة الثانية.



	$x < 0$	$x > 0$
قيم الاختبار (x)	$x = -1$	$x = 1$
إشارة $f''(x)$	$f''(-1) < 0$	$f''(1) > 0$
تقعُّ الاقتران	مُقعَّر للأسفل 	مُقعَّر للأعلى 

الخطوة 4: أجد فترات التقعُّر للأعلى وللأسفل.

- منحنى الاقتران f مُقعَّر للأعلى على الفترة $(0, \infty)$.
- منحنى الاقتران f مُقعَّر للأسفل على الفترة $(-\infty, 0)$.

الخطوة 5: أجد نقاط الانعطاف.

لا توجد نقاط انعطاف لمنحنى الاقتران.

أذكَّر

لا توجد نقطة انعطاف عندما $x = 0$ ، بالرغم من تغيير اتجاه تقعُّر الاقتران حولها؛ لأنَّها لا تنتمي إلى مجال الاقتران.

الدعم البياني:

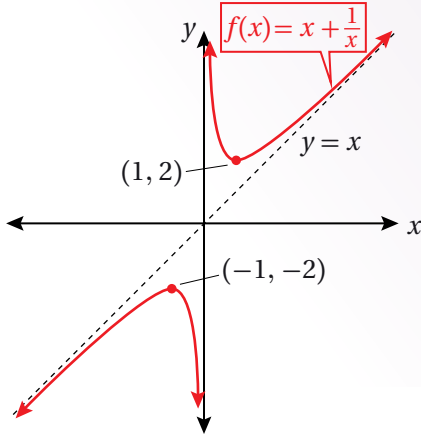

يُبيِّن التمثيل البياني المجاور لمنحنى الاقتران: $f(x) = x + \frac{1}{x}$ وجود فترة تقعُّر للأسفل هي $(-\infty, 0)$ ، وفترة تقعُّر للأعلى هي $(0, \infty)$ ، ووجود خط تقارب رأسي عندما $x = 0$.

أفكَّر

ما القيم القصوى المحلية والمُطلقة للاقتران:

$$f(x) = x + \frac{1}{x}$$

(إن وُجدت)؟

أتحقَّق من فهمي

أجد فترات التقعُّر للأعلى وللأسفل ونقاط الانعطاف (إن وُجدت) لمنحنى كل اقتران ممَّا يأتي:

a) $f(x) = (x - 2)^3 (x - 1)$

b) $f(x) = \frac{x}{x - 1}$

اختبار المشتقة الثانية

تعلّمتُ سابقاً استعمال اختبار المشتقة لاختبار القيم القصوى المحلية. والآن سأتعلم كيف أُحدّد إذا كانت النقطة هي قيمة عظمى محلية أم قيمة صغرى محلية باستعمال اختبار المشتقة الثانية (second derivative test).



اختبار المشتقة الثانية

نظرية

بافتراض أن f' و f'' موجودة لأي نقطة في فترة مفتوحة تحوي c ، وأن $f'(c) = 0$ ، فإنّه يُمكن استنتاج ما يأتي:

- إذا كانت $f''(c) < 0$ ، فإنّ $f(c)$ هي قيمة عظمى محلية للاقتران f .
- إذا كانت $f''(c) > 0$ ، فإنّ $f(c)$ هي قيمة صغرى محلية للاقتران f .
- إذا كانت $f''(c) = 0$ ، فإنّ الاختبار يفشل. وفي هذه الحالة، يجب استعمال اختبار المشتقة الأولى لتحديد نوع النقطة $(c, f(c))$.

أتعلم

لا يُمكنني استعمال اختبار المشتقة الثانية لتصنيف القيم القصوى المحلية إذا كانت $f'(c)$ أو $f''(c)$ غير موجودة.

مثال 6

إذا كان: $f(x) = (x^2 - 4)^2$ ، فأستعمل اختبار المشتقة الثانية لإيجاد القيم القصوى المحلية للاقتران f .

الخطوة 1: أجد المشتقة الأولى والقيم الحرجة للاقتران.

$f(x) = (x^2 - 4)^2$ الاقتران المعطى

$f'(x) = 4x(x^2 - 4)$ قاعدة سلسلة القوى

$4x(x^2 - 4) = 0$ بمساواة المشتقة بالصفر

$4x = 0$ or $x^2 - 4 = 0$ خاصية الضرب الصفري

$x = 0$ $x = \pm 2$ بحل كل معادلة لـ x

إذن، القيم الحرجة للاقتران f هي:

$x = 0, x = 2, x = -2$

الخطوة 2: أجد المشتقة الثانية للاقتران.

$$f'(x) = 4x^3 - 16x$$

باستعمال خاصية التوزيع

$$f''(x) = 12x^2 - 16$$

قاعدة مشتقة اقتران القوة



الخطوة 3: أعوّض القيم الحرجة في المشتقة الثانية؛ لتصنيفها.

$$f''(-2) = 12(-2)^2 - 16 = 32 > 0$$

بتعويض $x = -2$

$$f''(0) = 12(0)^2 - 16 = -16 < 0$$

بتعويض $x = 0$

$$f''(2) = 12(2)^2 - 16 = 32 > 0$$

بتعويض $x = 2$

ألاحظ أنّ:

- $f'(-2) = 0$ و $f''(-2) > 0$.
إذن، توجد قيمة صغرى محلية عندما $x = -2$ ، وهي: $f(-2) = 0$.
- $f'(0) = 0$ و $f''(0) < 0$.
إذن، توجد قيمة عظمى محلية عندما $x = 0$ ، وهي: $f(0) = 16$.
- $f'(2) = 0$ و $f''(2) > 0$.
إذن، توجد قيمة صغرى محلية عندما $x = 2$ ، وهي: $f(2) = 0$.

أتحقق من فهمي

إذا كان: $f(x) = xe^x$ ، فأستعمل اختبار المشتقة الثانية لإيجاد القيم القصوى المحلية للاقتران f .

أفكر

هل يُمكن تصنيف أيّ قيمة حرجة باستعمال اختبار المشتقة الثانية؟
أبرّر إجابتي.

تطبيقات: السرعة والتسارع

تعلّمتُ سابقاً إيجاد اقتراني السرعة والتسارع لجسم يتحرّك في مسار مستقيم باستخدام مشتقة اقتران الموقع. والآن سأتعلم كيف أُحدّد الفترات الزمنية التي يتحرّك فيها الجسم في الاتجاه الموجب والاتجاه السالب، إضافةً إلى تحديد الفترات الزمنية التي تكون فيها سرعته مُتزايدة أو مُتناقصّة.

مثال 7

يُمثّل الاقتران: $s(t) = 3t^2 - 2t^3, t \geq 0$ موقع جسم يتحرّك في مسار مستقيم، حيث s الموقع بالأمتار، و t الزمن بالثواني:

1 ما الفترات الزمنية التي يتحرّك فيها الجسم في الاتجاه الموجب والاتجاه السالب؟

يُمكن تحديد الفترات الزمنية لاتجاه حركة الجسم بدراسة إشارة السرعة كما يأتي:

الخطوة 1: أجد قيم t التي يكون عندها الجسم في حالة سكون لحظي (سرعة الجسم تساوي صفراً).

$$v(t) = s'(t) = 6t - 6t^2 \quad \text{اقتران السرعة}$$

$$6t - 6t^2 = 0 \quad \text{بمساواة اقتران السرعة بالصفر}$$

$$6t(1 - t) = 0 \quad \text{بإخراج } 6t \text{ عاملاً مشتركاً}$$

$$6t = 0 \quad \text{or} \quad 1 - t = 0 \quad \text{خاصية الضرب الصفري}$$

$$t = 0 \quad \quad \quad t = 1 \quad \text{بحل كل معادلة لـ } t$$

الخطوة 2: أدرس إشارة السرعة.

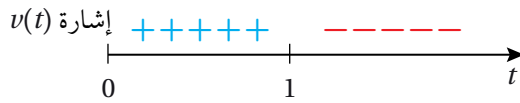

الخطوة 3: أحدد فترات اتجاه الحركة.

- يتحرّك الجسم في الاتجاه الموجب عندما $v(t) > 0$ ؛ أي في الفترة $(0, 1)$.
- يتحرّك الجسم في الاتجاه السالب عندما $v(t) < 0$ ؛ أي في الفترة $(1, \infty)$.

2 ما الفترات التي تزايد فيها سرعة الجسم؟ وما الفترات التي تناقص فيها سرعة الجسم؟

يُمكن وصف سرعة الجسم بدراسة إشارة التسارع كما يأتي:

الخطوة 1: أجد قيم t التي يكون عندها تسارع الجسم صفراً.

$$a(t) = v'(t) = s''(t) = 6 - 12t \quad \text{اقتران التسارع}$$

$$6 - 12t = 0 \quad \text{بمساواة اقتران التسارع بالصفر}$$

$$t = \frac{1}{2} \quad \text{بحل المعادلة لـ } t$$

أتذكّر

إذا كان التسارع موجباً، فإن السرعة تزداد. أمّا إذا كان التسارع سالباً، فإنّ السرعة تتناقص.

الخطوة 2: أدرس إشارة التسارع.

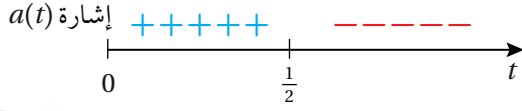

الخطوة 3: أحدد فترات تزايد السرعة وفترات تناقصها.

- تكون سرعة الجسم مُتزايدة عندما $a(t) > 0$ ؛ أي في الفترة $(0, \frac{1}{2})$.
- تكون سرعة الجسم مُتناقصَة عندما $a(t) < 0$ ؛ أي في الفترة $(\frac{1}{2}, \infty)$.

أتحقق من فهمي

يُمثل الاقتران: $s(t) = t^3 - 3t + 3, t \geq 0$ موقع جسم يتحرّك في مسار مستقيم، حيث s الموقع بالأمتار، و t الزمن بالثواني:

(a) ما الفترات الزمنية التي يتحرّك فيها الجسم في الاتجاه الموجب والاتجاه السالب؟

(b) ما الفترات التي تزايد فيها سرعة الجسم؟ وما الفترات التي تناقص فيها سرعة الجسم؟

أدرب وأحلّ المسائل

أجد القيم الحرجة والقيم القصوى المحلية والمطلقة (إن وُجدت) للاقتران المُمثل بيانياً في كلِّ ممّا يأتي:

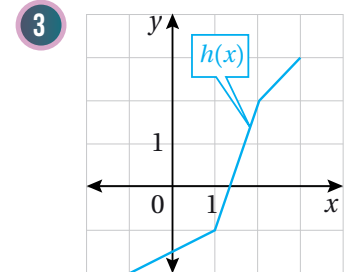
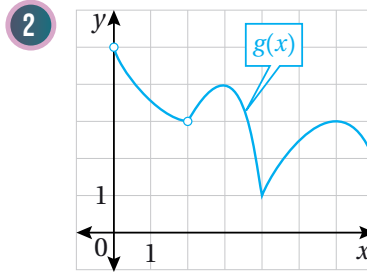
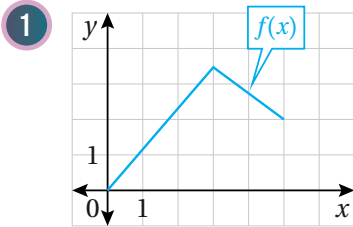

أجد القيمة العظمى المطلقة والقيمة الصغرى المطلقة (إن وُجدت) لكل اقتران ممّا يأتي في الفترة المعطاة:

4 $f(x) = 1 + 6x - 3x^2, [0, 4]$

5 $f(x) = (x + 3)^{2/3} - 5, [-3, 3]$

6 $f(x) = \frac{x^2}{x^2 + 1}, [-2, 2]$

7 $f(x) = \sqrt[3]{x}, [8, 64]$

8 $f(x) = 2\cos x + \sin 2x, [0, \frac{\pi}{2}]$

9 $f(x) = \frac{e^x}{1 + x^2}, [0, 3]$

10 $f(x) = \frac{\ln x}{x^2}, [\frac{1}{2}, 4]$

11 $f(x) = \cos x, [-\frac{\pi}{6}, \frac{\pi}{3}]$

12 $f(x) = \sqrt{4 - x^2}, [-2, 2]$

أجد فترات التزايد وفترات التناقص لكل اقتران مما يأتي، ثم أجد القيم القصوى المحلية:

13 $f(x) = x^3 - 6x^2 - 135$

14 $f(x) = \frac{2x}{x^2 + 9}$

15 $f(x) = x^2 \ln x$

16 $f(x) = \sqrt{x^2 - 2x + 2}$

17 $f(x) = x^{2/3} (x-3)$

18 $f(x) = \sin^2 x + \sin x, [0, 2\pi]$

19 $f(x) = x + \sin x, [0, 2\pi]$

أجد فترات التفرُّع للأعلى وللأسفل ونقاط الانعطاف (إن وُجدت) لمنحنى كل اقتران مما يأتي:

20 $f(x) = x^3 - 12x + 1$

21 $f(x) = \sin x, [-\pi, \pi]$

22 $f(x) = \frac{3}{x^2 + 1}$

23 $f(x) = \ln(x^2 + 5)$

24 $f(x) = \sqrt{x}(x + 3)$

25 $f(x) = xe^x$

أجد القيم القصوى المحلية لكل اقتران مما يأتي، مُستعملًا اختبار المشتقة الثانية (إن أمكن):

26 $f(x) = 6x - x^2$

27 $f(x) = \cos x - x, [0, 4\pi]$

28 $f(x) = \frac{x^2}{x-1}$

29 $f(x) = x \ln x$

30 $f(x) = \frac{x}{2^x}$

31 $f(x) = x^{2/3} - 3$

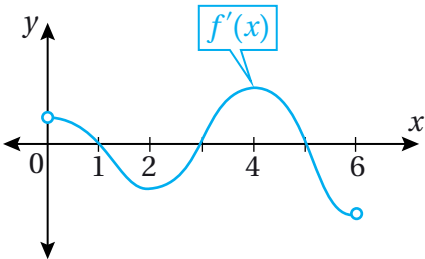

يُبين الشكل المجاور منحنى المشتقة الأولى للاقتران $f(x)$ المتصل على الفترة $[0, 6]$. أستخدم التمثيل البياني لإيجاد كلِّ ممَّا يأتي:

32 قيم x التي يكون عندها للاقتران f قيم قصوى محلية، مُبينًا نوعها.

33 فترات التزايد وفترات التناقص للاقتران f .

34 إذا كان للاقتران: $f(x) = x^3 + ax^2 + bx + c$ قيمة عظمى محلية عندما $x = -3$ ، وقيمة صغرى محلية عند النقطة $(1, -14)$ ، فأجد قيمة كلِّ من الثوابت: a ، b ، و c .

35 إذا كان للاقتران: $f(x) = \sqrt{x+1} + \frac{b}{x}$ نقطة انعطاف عندما $x = 3$ ، فأجد قيمة الثابت b .

أستعمل التمثيل البياني المجاور لمنحنى $f''(x)$ لإيجاد كلِّ ممَّا يأتي:

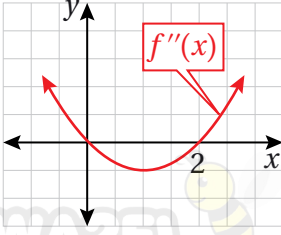

36 فترات التقرُّر للأعلى وللأسفل لمنحنى الاقتران f .

37 الإحداثي x لنقاط انعطاف منحنى الاقتران f .

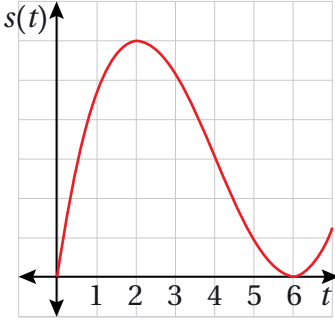

يُمثِّل الاقتران $s(t)$ المبيَّن منحناه في الشكل المجاور موقع جسم يتحرَّك في مسار مستقيم، حيث s الموقع بالأمتار، و t الزمن بالثواني:

38 أجد قِيَم t التي يكون عندها الجسم في حالة سكون.

39 ما الفترات الزمنية التي يتحرَّك فيها الجسم في الاتجاه الموجب والاتجاه السالب؟

40 إذا كان تسارع الجسم صفرًا عندما $t = 4$ ، فما الفترات التي تتزايد فيها سرعة الجسم؟ وما الفترات التي تتناقص فيها سرعة الجسم؟

41 مُكَبَّرَات صوت: يُمثِّل الاقتران: $f(x) = \frac{1500}{x^2 - 6x + 10} - 150$ الربح الأسبوعي (بالدينار) لأحد المصانع من إنتاجه، حيث x عدد مُكَبَّرَات الصوت المبيَّعة. أجد عدد مُكَبَّرَات الصوت الذي يُحقِّق أكبر ربح مُمكن.

يُمثِّل الاقتران: $s(t) = t^3 - 2t^2 + t, t \geq 0$ موقع جسم يتحرَّك في مسار مستقيم، حيث s الموقع بالأمتار، و t الزمن بالثواني:

42 ما الفترات الزمنية التي يتحرَّك فيها الجسم في الاتجاه الموجب والاتجاه السالب؟

43 ما الفترات التي تتزايد فيها سرعة الجسم؟ وما الفترات التي تتناقص فيها سرعة الجسم؟

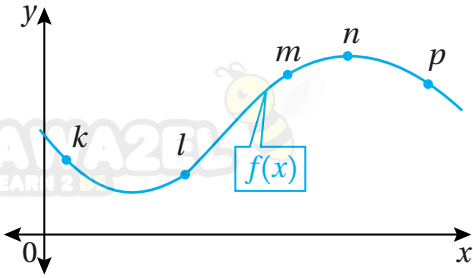

تبرير: يُبين الشكل المجاور لمنحنى الاقتران $f(x)$. أُحدّد النقطة (النقاط) من بين مجموعة النقاط: $\{k, l, m, n, p\}$ على منحنى الاقتران التي تُحقّق كُلاً من الشروط الآتية، مُبرِّراً إجابتي:

44 أن تكون إشارة كلٍّ من $f'(x)$ و $f''(x)$ موجبة.

45 أن تكون إشارة كلٍّ من $f'(x)$ و $f''(x)$ سالبة.

46 أن تكون إشارة $f'(x)$ سالبة، وإشارة $f''(x)$ موجبة.

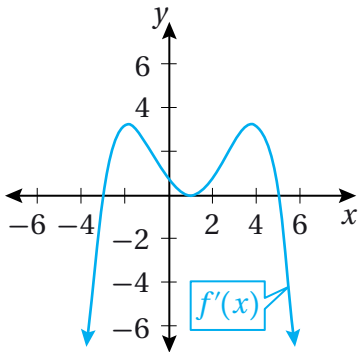

تبرير: أستعمل التمثيل البياني المجاور لمنحنى $f'(x)$ لإيجاد كلِّ ممّا يأتي، مُبرِّراً إجابتي:

47 قيم x التي يكون عندها للاقتران f قيم قصوى محلية، مُبيِّناً نوعها.

48 فترات التزايد وفترات التناقص للاقتران f .

49 فترات التقعر للأعلى وللأسفل لمنحنى الاقتران f .

50 الإحداثي x لنقاط الانعطاف.

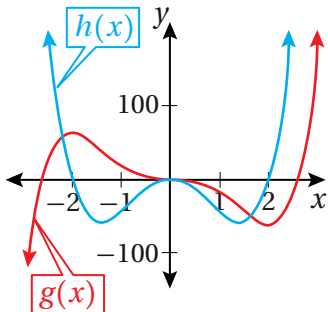

51 **تحدّد:** أستعمل التمثيل البياني المجاور لمنحني الاقتران $h(x)$ و $g(x)$ لتحديد الاقتران الذي يُمثّل مشتقة للآخر، مُبرِّراً إجابتي.

تطبيقات القيم القصوى

Optimization Problems

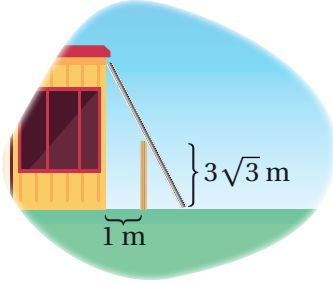

حلّ مسائل وتطبيقات حياتية على القيم القصوى.

اقتران التكلفة، التكلفة الحدّية، اقتران الإيراد، الإيراد الحدّي، اقتران الربح، الربح الحدّي.

يحيط سياج ارتفاعه $3\sqrt{3}$ m بمبنى، ويبعد عنه مسافة 1 m كما في الشكل المجاور. أجد طول أقصر سُلم قد يصل من الأرض إلى المبنى، ويمرّ فوق السياج مُلامسًا له.

فكرة الدرس



المصطلحات



مسألة اليوم



يُعدُّ تحديد القيمة الصغرى والقيمة العظمى المُطلقة من أكثر موضوعات التفاضل الفرعية استعمالًا في التطبيقات الحياتية والعلمية، مثل: تحديد أكبر ربح مُمكن، أو أقل تكلفة مُمكنة، وإيجاد أقل جهد، وأكبر مسافة.

يُمكن اتّباع الخطوات الآتية لحلّ العديد من مسائل تطبيقات القيم القصوى:

استراتيجية حلّ مسائل القيم القصوى

مفهوم أساسي

- 1 أفهم المسألة:** اقرأ المسألة جيدًا، ثم أحدّد المعلومات اللازمة لحلّ المسألة.
- 2 أرسم مُخطّطًا:** أرسم مُخطّطًا يُمثّل المسألة، ثم أدوّن عليه المعلومات المُهمّة لحلّ المسألة، وأختار رمزًا يُمثّل الكمية التي أريد أن أجد لها أكبر قيمة أو أقل قيمة ورموزًا للكُميات المُتغيّرة الأخرى في المسألة، ثم أستعمل المُتغيّرات لكتابة اقتران قيمته القصوى هي القيمة المطلوبة.
- 3 أحدّد مجال الاقتران:** أجد مجال الاقتران (إن أمكن) للحكم على منطقية قيم المُتغيّر الناتجة ضمن معطيات المسألة.
- 4 أجد قيم الاقتران الدرجة وقيمتيه عند طرفي الفترة:** أجد القيم التي تكون عندها مشتقة الاقتران صفرًا أو غير موجودة، وقيمتي الاقتران عند طرفي الفترة.
- 5 أجد القيمة القصوى المطلوبة:** أجد القيمة الصغرى المُطلقة أو القيمة العظمى المُطلقة المطلوبة باستعمال إحدى الطرائق التي تعلّمتها في الدرس السابق.

إيجاد أكبر حجم مُمكن

يُعدُّ إيجاد أكبر حجم مُمكن لصناديق التخزين أحد التطبيقات الحياتية المُهمَّة على القِيم القصوى؛ فهو يساعد المصانع والمتاجر على الاستفادة من المساحات المتوافرة في تخزين البضائع بصورة جيدة؛ ما يُقلِّل من مقدار التكلفة.



مثال 1

صندوق على شكل متوازي مستطيلات، صُنِعَ من قطعة كرتون رقيقة، مربعة الشكل، طولها 8 dm، وذلك بقطع 4 مربعات متطابقة من زواياها، وطَيَّ الجوانب إلى الأعلى. أجد أبعاد الصندوق ليكون حجمه أكبر ما يُمكن.

الخطوة 1: أرسم مُخطَّطًا.

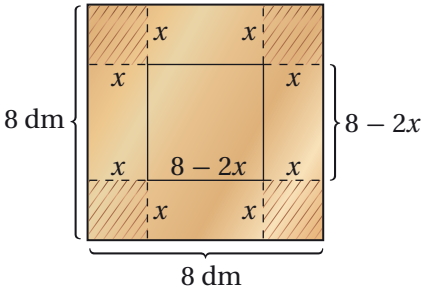

أفترض أن x هو طول كل مربع قُطِعَ من زوايا قطعة الكرتون الأصلية. وبما أن طول القطعة هو 8 dm، فإنَّ طول كل جانب من جوانبها بعد قطع المربعات الصغيرة منها هو $(8 - 2x)$ dm كما يظهر في المُخطَّط المجاور.

الخطوة 2: أكتب الاقتران الذي أريد أن أجد قيمته القصوى بدلالة مُتغيِّر واحد، ثم أحدِّد مجاله.

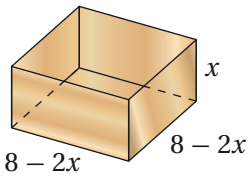

يُبيِّن الشكل المجاور أبعاد الصندوق الناتج بعد إزالة المربعات الأربعة الصغيرة وطَيَّ الجوانب.

أجد حجم هذا الصندوق:

$$V = l \times w \times h$$

صيغة حجم متوازي المستطيلات

$$V(x) = (8-2x) \times (8-2x) \times x$$

$$\text{بتعويض } l = 8-2x, w = 8-2x, h = x$$

$$= 4x^3 - 32x^2 + 64x$$

باستعمال خاصية التوزيع

إذن، الاقتران الذي يُمثِّل حجم الصندوق هو: $V(x) = 4x^3 - 32x^2 + 64x$ ، ومجاله هو:

$$.0 \leq x \leq 4$$

أتذكَّر

الديسيمتر هو وحدة لقياس الطول، يُرمَز إليها بالرمز dm، وترتبط بوحدة السنتيمتر عن طريق العلاقة: $1 \text{ dm} = 10 \text{ cm}$



أفكِّر

لماذا يكون مجال $V(x)$ في هذه المسألة هو $0 \leq x \leq 4$ ؟

الخطوة 3: أجد القيم الحرجة للاقتران وقيمتيه عند طرفي الفترة.

$$V'(x) = 12x^2 - 64x + 64 \quad \text{بإيجاد مشتقة الاقتران}$$

$$12x^2 - 64x + 64 = 0 \quad \text{بمساواة المشتقة بالصفر}$$

$$3x^2 - 16x + 16 = 0 \quad \text{بقسمة طرفي المعادلة على 4}$$

$$(3x - 4)(x - 4) = 0 \quad \text{بتحليل العبارة التربيعية}$$

$$3x - 4 = 0 \quad \text{or} \quad x - 4 = 0 \quad \text{خاصية الضرب الصفري}$$

$$x = \frac{4}{3} \quad \text{or} \quad x = 4 \quad \text{بحل كل معادلة لـ } x$$

توجد قيمة حرجة واحدة في الفترة (0, 4)، هي: $x = \frac{4}{3}$ ، وهذا يعني وجود 3 قيم يُمكن المقارنة بينها بحسب نظرية القيم القصوى، وهي: القيمة الحرجة، وقيمتا طرفي الفترة.

$$V(0) = 0, \quad V\left(\frac{4}{3}\right) = 4\left(\frac{4}{3}\right)^3 - 32\left(\frac{4}{3}\right)^2 + 64\left(\frac{4}{3}\right) = \frac{1024}{27}, \quad V(4) = 0$$

إذن، أكبر حجم للصندوق هو عند قطع 4 مربعات متطابقة من زواياه، طول كل منها $\frac{4}{3}$ dm ومن ثم، فإن أبعاد الصندوق هي:

$$l = 8 - 2\left(\frac{4}{3}\right) = \frac{16}{3} \text{ dm}, \quad w = 8 - 2\left(\frac{4}{3}\right) = \frac{16}{3} \text{ dm}, \quad h = \frac{4}{3} \text{ dm}$$

طريقة بديلة:

يُمكنني استعمال اختبار المشتقة الثانية لتحديد نوع القيمة الحرجة عندما $x = \frac{4}{3}$:

$$V''(x) = 24x - 64 \quad \text{بإيجاد المشتقة الثانية}$$

$$V''\left(\frac{4}{3}\right) = 24\left(\frac{4}{3}\right) - 64 = -32 < 0 \quad \text{بتعويض } x = \frac{4}{3}$$

أتحقق من فهمي 

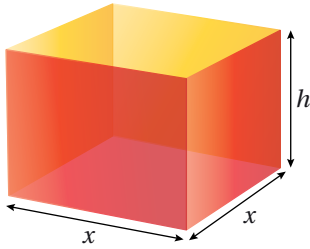

ترغب شركة في تصميم صندوق مفتوح من الأعلى، وقاعدته مربعة الشكل، ومساحة سطحه الكلية 1080 cm^2 كما في الشكل المجاور. أجد أبعاد الصندوق ليكون حجمه أكبر ما يُمكن.

إيجاد أقل طول مُمكن

من التطبيقات الحياتية المُهمّة أيضاً على القيم القصوى، إيجاد أقل طول يُمكن استعماله لإحاطة حديقة، أو تثبيت أعمدة.

أندكر

أجد القيم الحرجة في فترة مفتوحة.

أنعلم

قد لا يكون سهلاً إيجاد المشتقة الثانية لبعض الاقترانات؛ لذا أختار الطريقة المناسبة لتحديد نوع القيمة القصوى بحسب الاقتران.

عمودان طول أحدهما 8 m وطول الآخر 4 m، والمسافة بينهما 9 m، وهما مثبتان بسلكين يصلان قمة كل عمود بوتر عند سطح الأرض كما في الشكل المجاور. أجد الموقع المناسب لتثبيت الوتر بين العمودين بحيث يكون طول السلك المُستعمل أقل ما يُمكن.

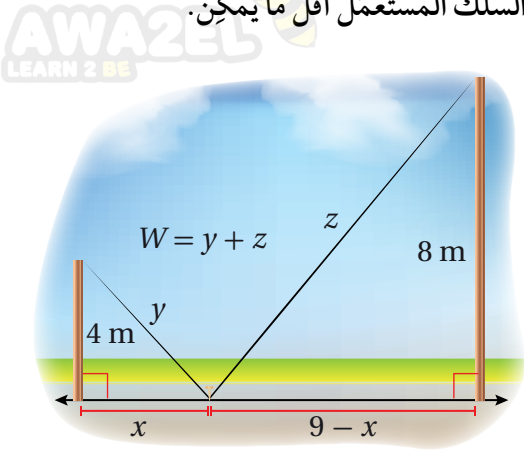

الخطوة 1: أرسم مُخطَّطًا.

أرسم مُخطَّطًا للعمودين، والسلكين، والوتر، مُفترِّضًا أن W هو طول السلك الذي يصل العمودين بالوتر. بناءً على الشكل المجاور، فإن:

$$W = y + z$$

الخطوة 2: أكتب الاقتران الذي أريد أن أجد قيمته القصوى بدلالة مُتغيِّر واحد، ثم أجد مجاله.

بما أن المسافة بين العمودين هي 9 m، فإن بُعْد الوتر عن أحدهما (الأصغر مثلاً) هو x ، وبُعدُه عن العمود الآخر هو $9 - x$.

أكتب الاقتران W بدلالة مُتغيِّر واحد:

$$y^2 = x^2 + 4^2$$

نظرية فيثاغورس

$$y = \sqrt{x^2 + 16}$$

بأخذ الجذر التربيعي لطرفي المعادلة

$$z^2 = (9 - x)^2 + 8^2$$

نظرية فيثاغورس

$$z = \sqrt{(9 - x)^2 + 64}$$

بأخذ الجذر التربيعي لطرفي المعادلة

$$W = y + z$$

الاقتران المطلوب إيجاد قيمته القصوى

$$W(x) = \sqrt{x^2 + 16} + \sqrt{(9 - x)^2 + 64}$$

بكتابة الاقتران بدلالة x

إذن، الاقتران الذي يُمثِّل طول السلك هو: $W(x) = \sqrt{x^2 + 16} + \sqrt{(9 - x)^2 + 64}$

ومجاله هو: $0 \leq x \leq 9$.



أتعلّم

يُفضَّل في هذه المسألة أن أكتب الاقتران بدلالة x بدلاً من كتابته بدلالة y أو z ؛ لأن x هو المُتغيِّر الذي يُحدِّد موقع الوتر.

أفكر

لماذا حُدِّدت الفترة $0 \leq x \leq 9$ مجالاً للاقتران؟ أستعين بالشكل المعطى لتبرير إجابتي.

الخطوة 3: أجد القيم الحرجة للاقتران وقيمتيه عند طرفي الفترة.

$$W'(x) = \frac{x}{\sqrt{x^2 + 16}} + \frac{-(9-x)}{\sqrt{(9-x)^2 + 64}}$$

بإيجاد مشتقة الاقتران

$$\frac{x}{\sqrt{x^2 + 16}} + \frac{-(9-x)}{\sqrt{(9-x)^2 + 64}} = 0$$

بمساواة المشتقة بالصفر

$$x\sqrt{(9-x)^2 + 64} = (9-x)\sqrt{x^2 + 16}$$

بإعادة كتابة المعادلة

$$x^2((9-x)^2 + 64) = (9-x)^2(x^2 + 16)$$

بتربيع طرفي المعادلة

$$x^2(9-x)^2 + 64x^2 = x^2(9-x)^2 + 16(9-x)^2$$

باستعمال خاصية التوزيع

$$4x^2 = (9-x)^2$$

بالاختصار

$$4x^2 = 81 - 18x + x^2$$

بإيجاد المفكوك للطرف الثاني

$$3x^2 + 18x - 81 = 0$$

بإعادة كتابة المعادلة

$$x^2 + 6x - 27 = 0$$

بقسمة طرفي المعادلة على 3

$$(x-3)(x+9) = 0$$

بتحليل العبارة التربيعية

$$x-3 = 0 \quad \text{or} \quad x+9 = 0$$

خاصية الضرب الصفري

$$x = 3 \quad \quad \quad x = -9$$

بحل كل معادلة لـ x

بما أن $x = -9$ خارج المجال، فإنها تُهمل.

بناءً على ذلك، توجد 3 قيم يُمكن المقارنة بينها بحسب نظرية القيم القصوى، وهي: القيمة الحرجة، وقيمتا طرفي الفترة.

$$W(0) \approx 16, \quad W(3) = 15, \quad W(9) \approx 17.8$$

إذن، يجب تثبيت الوتد على بُعد 3 m من العمود الأقصر؛ ليكون طول السلك المُستعمل لتثبيت العمودين أقل ما يُمكن، وهو 15 m.

أتحقق من فهمي

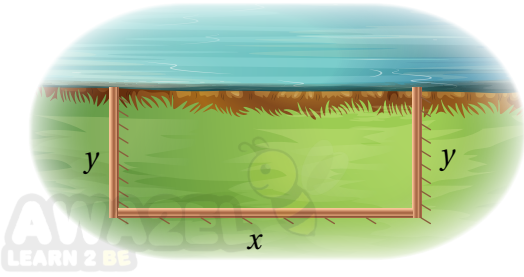

خطّط مُزارع لتسييج حظيرة مستطيلة الشكل قرب نهر كما في الشكل المجاور، وحدد مساحة الحظيرة بـ 245000 m^2 لتوفير كمية عشب كافية لأغنامه.

أجد أبعاد الحظيرة التي تجعل طول السياج أقل ما يُمكن، علمًا بأنّ الجزء المُقابل للنهر لا يحتاج إلى تسييج.

إيجاد أقرب مسافة

سأتعرّف في المثال الآتي كيف أجد أقرب مسافة بين شخصين بتطبيق مفهوم السرعة، والمسافة، والزمن.

مثال 3 : من الحياة

تتدرّب إسرائ وأميرة يوميًا استعدادًا لسباق العدو (المارثون). في أحد الأيام، انطلقت إسرائ من منزلها الذي يقع على بُعد 20 km شمال منزل أميرة الساعة $9:00 \text{ a.m.}$ واتّجهت جنوبًا بسرعة 8 km/h . وفي الوقت نفسه، انطلقت أميرة في اتجاه الشرق بسرعة 6 km/h . في أيّ ساعة تكون إسرائ وأميرة أقرب ما يُمكن إلى بعضهما، علمًا بأنّ كلًّا منهما ركضت مدّة 2.5 h ؟

الخطوة 1: أرسم مُخطّطًا.

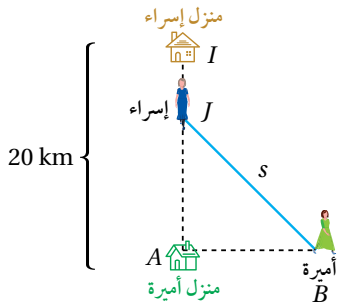

أفترض أنّ إسرائ بدأت الركض من النقطة I ، ووصلت إلى النقطة J بعد t ساعة، وأنّ أميرة انطلقت - في الوقت نفسه - من النقطة A ، ووصلت إلى النقطة B بعد t ساعة. وبذلك، فإنّ بُعد إسرائ عن أميرة بعد t ساعة هو: $s = JB$. باستعمال نظرية فيثاغورس، فإنّ:

$$s = JB = \sqrt{JA^2 + AB^2}$$

الخطوة 2: أكتب الاقتران الذي أريد أن أجد قيمته القصوى بدلالة مُتغيّر واحد، ثم أجد مجاله.

أكتب اقتران المسافة بين إسراء وأميرة بدلالة الزمن t :

$$JA = 20 - 8t$$

المسافة JA

$$AB = 6t$$

المسافة AB

$$s = JB = \sqrt{JA^2 + AB^2}$$

الاقتران المطلوب إيجاد قيمته القصوى

$$s(t) = \sqrt{(20 - 8t)^2 + (6t)^2}$$

بكتابة الاقتران بدلالة t

$$= \sqrt{100t^2 - 320t + 400}$$

بالتبسيط

إذن، الاقتران الذي يُمثّل المسافة بين إسراء وأميرة هو: $s(t) = \sqrt{100t^2 - 320t + 400}$ ومجاله هو: $0 \leq t \leq 2.5$.

الخطوة 3: أجد القيم الحرجة للاقتران وقيمتيه عند طرفي الفترة.

$$s'(t) = \frac{100t - 160}{\sqrt{100t^2 - 320t + 400}}$$

بإيجاد مشتقة الاقتران

$$\frac{100t - 160}{\sqrt{100t^2 - 320t + 400}} = 0$$

بمساواة المشتقة بالصفر

$$100t - 160 = 0$$

بمساواة البسط بالصفر

$$t = 1.6$$

بحلّ المعادلة لـ t

توجد 3 قيم يمكن المقارنة بينها بحسب نظرية القيم القصوى، وهي: القيمة الحرجة، وقيمتا طرفي الفترة.

$$s(0) = 20, \quad s(1.6) = 12, \quad s(2.5) = 15$$

إذن، تكون إسراء وأميرة أقرب ما يمكن إلى بعضهما بعد 1.6 ساعة من بدء كلّ منهما الركض؛ أي الساعة 10:36 a.m.

أتذكّر

لإيجاد المسافة، أضرب

السرعة في الزمن:

$$d = v \times t$$

أفكر

لماذا لم تُحدّد القيم التي

تكون عندها $s'(t)$ غير

موجودة؟

أتحقق من فهمي 



انطلق قطار من إحدى المحطات الساعة 10:00 a.m. وتحرك في اتجاه الجنوب بسرعة 60 km/h، وفي الوقت نفسه، انطلق قطار آخر نحو الغرب بسرعة 45 km/h، ثم وصل إلى محطة انطلاق



القطار الأول الساعة 11:00 a.m. في أي ساعة يكون القطاران أقرب ما يمكن إلى بعضهما؟

تطبيقات اقتصادية

يُعدُّ إيجاد أعلى ربح، أو أعلى إيراد، أو أقل تكلفة لمنتج مُعيَّن أحد التطبيقات الاقتصادية المهمة على القيم القصوى.

يُطلق على الاقتران الذي يُمثل تكلفة إنتاج x قطعة من منتج مُعيَّن اسم **اقتران التكلفة** (cost function)، ويُرمز إليه بالرمز $C(x)$. ويُطلق على مُعدَّل تغَيُّر C بالنسبة إلى x اسم **التكلفة الحديَّة** (marginal cost)؛ ما يعني أن اقتران التكلفة الحديَّة هو مشتقة اقتران التكلفة $C'(x)$.

أمَّا الاقتران الذي يُمثل إيراد بيع x وحدة من منتج مُعيَّن فيُسمَّى **اقتران الإيراد** (revenue function)، ويُرمز إليه بالرمز $R(x)$. وأمَّا مشتقة اقتران الإيراد $R'(x)$ فيُسمَّى **الإيراد الحدي** (marginal revenue)، وهو يُمثل مُعدَّل تغَيُّر الإيراد بالنسبة إلى عدد القطع المبَّيعة.

بناءً على ما سبق، فإن ربح بيع x قطعة من منتج مُعيَّن يعطى بالاقتران الآتي:

$$P(x) = R(x) - C(x)$$

حيث $P(x)$ هو **اقتران الربح** (profit function)، و**الربح الحدي** (marginal profit) هو مشتقة اقتران الربح $P'(x)$.

مثال 4 : من الحياة



لاحظت إدارة أحد المسارح أنّ مُتوسِّط عدد الحضور لعرض ما هو 1000 شخص إذا كان سعر بيع التذكرة JD 26، وأنّ عدد الحضور يزيد بمقدار 50 شخصاً مُقابل كل دينار يُخصم من سعر التذكرة. إذا كان مُتوسِّط ما يُنفقه كل شخص JD 4 على الخدمات داخل المسرح، فما سعر بيع التذكرة الذي يُحقِّق للمسرح أعلى إيراد؟

الخطوة 1: أجد اقتران الإيراد.

أفترض أولاً أنّ x هو المبلغ الذي خصمته إدارة المسرح من سعر التذكرة الأصلي. وبما أنّ عدد الحضور يزيد بمقدار 50 شخصاً مُقابل كل دينار يُخصم، فإنّ عدد الحضور يزيد بمقدار $50x$ مقابل كل x دينار:

$$\begin{aligned} R(x) &= (\text{الإيراد من التذاكر}) + (\text{الإيراد من إنفاق كل شخص}) && \text{اقتران الإيراد} \\ &= (4 \times \text{عدد الأشخاص}) + (\text{سعر التذكرة} \times \text{عدد الأشخاص}) && \text{بالتعويض} \\ &= (1000 + 50x)(26 - x) + (1000 + 50x) \times 4 && \text{بالتعويض} \\ &= -50x^2 + 500x + 30000 && \text{بالتبسيط} \end{aligned}$$

إذن، الاقتران الذي يُمثِّل الإيراد هو: $R(x) = -50x^2 + 500x + 30000$.

الخطوة 2: أجد قيمة x التي يكون عندها الإيراد أعلى ما يُمكن.

أجد الإيراد الحديّ $R'(x)$ ، ثم أجد القيمة الحرجة للاقتران $R(x)$ عندما $R'(x) = 0$:

$$\begin{aligned} R'(x) &= -100x + 500 && \text{الإيراد الحديّ} \\ -100x + 500 &= 0 && \text{بمساواة الإيراد الحديّ بالصفر} \\ x &= 5 && \text{بحلّ المعادلة لـ } x \end{aligned}$$

أستعمل اختبار المشتقة الثانية لتحديد نوع القيمة الحرجة عندما $x = 5$:

$$\begin{aligned} R''(x) &= -100 && \text{بإيجاد المشتقة الثانية لاقتران الإيراد} \\ R''(5) &= -100 < 0 && \text{بتعويض } x = 5 \end{aligned}$$

ألاحظ أنّه توجد قيمة عظمى مُطلقة عندما $x = 5$.

إذن، يُحقِّق المسرح أعلى إيراد إذا حُفِّض سعر التذكرة بمقدار JD 5؛ أي إذا أصبح سعرها

.JD 21

أفكّر

ما مجال الاقتران $R(x)$ في المثال؟

أفكّر

هل توجد طريقة بديلة للحلّ؟

أتعلّم

من الأسهل في هذه المسألة تحديد نوع القيمة الحرجة باستعمال اختبار المشتقة الأولى، أو اختبار المشتقة الثانية.

أتحقق من فهمي



يبيع متجر 200 شاشة تلفاز شهرياً بسعر JD 350 للشاشة الواحدة. وقد أشار مسح للسوق أعدّه خبير التسويق في المتجر إلى أنّ عدد الشاشات المبّعة شهرياً يزيد بمقدار 20 شاشة عند كل خصم مقداره JD 10 من سعر الشاشة الواحدة. أجد سعر بيع الشاشة الواحدة الذي يُحقّق للمتجر أعلى إيراد مُمكن.

إيجاد أكبر زاوية

يحرص محترفو التصوير على تحديد الموقع الأمثل لكاميرا التصوير، الذي تكون فيه زاوية تصوير العدسة أكبر ما يُمكن؛ لالتقاط أفضل صورة. ويستطيع هؤلاء المحترفون استعمال القيم القسوى لتحديد قياس هذه الزاوية.

مثال 5 : من الحياة

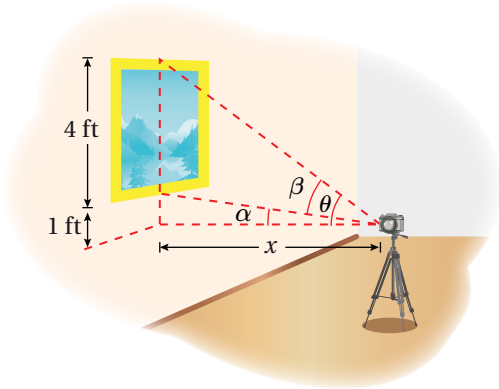

يريد مُصوّر التقاط صورة للوحة ارتفاعها 4 ft، وهي مُعلّقة في معرض فني. إذا كانت عدسة الكاميرا تقع أسفل الحافة السفلية للوحة بمقدار 1 ft كما يظهر في الشكل المجاور، فأجد بُعد الكاميرا اللازم عن اللوحة لتكون زاوية تصوير عدستها (β) أكبر ما يُمكن.



الخطوة 1: أكتب الاقتران الذي أريد أن أجد قيمته القسوى بدلالة مُتغيّر واحد.

يظهر من الشكل أنّ ظلّ الزاوية β التي يراد إيجاد أكبر قيمة لها يعطى بالمعادلة الآتية:

$$\tan \beta = \tan (\theta - \alpha)$$

أكتب ظلّ الزاوية β بدلالة المُتغيّر x الذي يُمثّل بُعد العدسة عن اللوحة:

$$\tan \beta = \tan (\theta - \alpha)$$

الاقتران المطلوب إيجاد قيمته القسوى

$$= \frac{\tan \theta - \tan \alpha}{1 + \tan \theta \tan \alpha}$$

متطابقة ظلّ الفرق بين زاويتين

$$\begin{aligned} &= \frac{\frac{5}{x} - \frac{1}{x}}{1 + \frac{5}{x} \times \frac{1}{x}} \\ &= \frac{\frac{4}{x}}{\frac{x^2 + 5}{x^2}} \\ &= \frac{4x}{x^2 + 5} \end{aligned}$$

$$\tan \theta = \frac{5}{x}, \tan \alpha = \frac{1}{x} \text{ بتعويض}$$

بتوحيد المقامات

بالتبسيط

$$\text{إذن: } \tan \beta = \frac{4x}{x^2 + 5}$$

الخطوة 2: أجد القيم الحرجة، مُحدِّدًا نوعها.

$$\sec^2 \beta \times \frac{d\beta}{dx} = \frac{(x^2 + 5)(4) - (4x)(2x)}{(x^2 + 5)^2}$$

بإيجاد مشتقة الاقتران

$$\sec^2 \beta \times \frac{d\beta}{dx} = \frac{20 - 4x^2}{(x^2 + 5)^2}$$

بالتبسيط

$$\frac{d\beta}{dx} = \cos^2 \beta \times \frac{20 - 4x^2}{(x^2 + 5)^2}$$

بقسمة طرفي المعادلة على $\sec^2 \beta$

$$\frac{20 - 4x^2}{(x^2 + 5)^2} = 0$$

بمساواة المشتقة بالصفر

$$20 - 4x^2 = 0$$

بمساواة البسط بالصفر

$$x = \sqrt{5}$$

بحل المعادلة لـ x ، وإهمال قيم x السالبة

أستعمل اختبار المشتقة الأولى لتحديد نوع القيمة الحرجة:

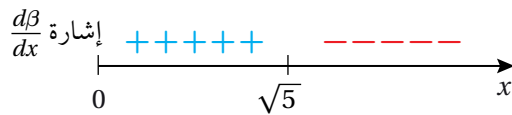

ألاحظ من اختبار المشتقة الأولى وجود قيمة عظمى مُطلقة عندما $x = \sqrt{5}$.

إذن، يجب أن يكون بُعد الكاميرا عن اللوحة $\sqrt{5}$ ft؛ لكي تكون زاوية تصوير عدستها أكبر ما يُمكن.

أتحقّق من فهمي

نظرت سارة إلى لوحة مُعلّقة على حائط في منزلها، ارتفاعها 3 ft، وارتفاع حافتها السفلية

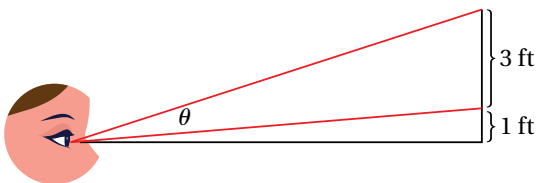

1 ft فوق عينها كما في الشكل المجاور.

كم قدماً يجب أن تبتعد سارة عن الجدار

لتكون زاوية نظرها θ أكبر ما يُمكن؟

إرشاد

بما أن $\beta < \frac{\pi}{2}$ ، فإنّ $\cos^2 \beta \neq 0$.

أفكّر

أيُّهما أفضل لتحديد نوع القيمة الحرجة في هذه المسألة: استعمال اختبار المشتقة الأولى أم استعمال اختبار المشتقة الثانية؟ أبرّر إجابتي.

تطبيقات في المستوى الإحداثي

يوجد كثير من تطبيقات القيم القصوى في المستوى الإحداثي، مثل: إيجاد أقرب نقطة على منحنى اقتران من نقطة معلومة، وإيجاد أكبر مساحة مُمكنة لشكل مرسوم داخل منحنى اقتران.



مثال 6

أجد النقطة (النقاط) الواقعة على منحنى الاقتران: $f(x) = 4 - x^2$ ، التي هي أقرب ما يُمكن إلى النقطة $(0, 2)$.

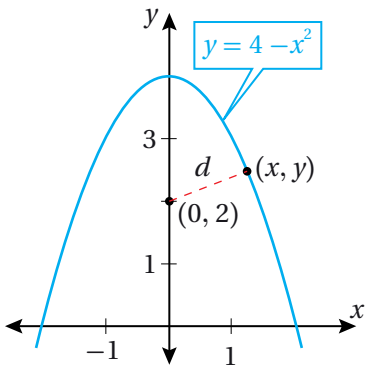

الخطوة 1: أرسم مُخطَّطًا.

أفترض أنَّ النقطة الواقعة على منحنى الاقتران $f(x)$ هي (x, y) ، وأنَّ d هي المسافة بينها وبين النقطة $(0, 2)$.
باستعمال قانون المسافة بين نقطتين، فإنَّ الاقتران الذي يُمثِّل المسافة d يُكتَب كما يأتي:

$$d = \sqrt{(x - 0)^2 + (y - 2)^2}$$

الخطوة 2: أكتب الاقتران الذي أريد أن أجد قيمته القصوى بدلالة مُتغيِّر واحد.
بما أنَّ النقطة (x, y) تقع على منحنى الاقتران $f(x)$ ، فإنَّ: $y = f(x) = 4 - x^2$.
أكتب الاقتران d بدلالة مُتغيِّر واحد:

$$d = \sqrt{x^2 + (y - 2)^2}$$

الاقتران المطلوب إيجاد قيمته القصوى

$$d(x) = \sqrt{x^2 + (2 - x^2)^2}$$

بكتابة الاقتران بدلالة x

إذن، الاقتران الذي يُمثِّل المسافة بين النقطتين هو: $d(x) = \sqrt{x^2 + (2 - x^2)^2}$.

الخطوة 2: أجد القيم الحرجة، مُحدَّدًا نوعها.

$$d'(x) = \frac{x - 2x(2 - x^2)}{\sqrt{x^2 + (2 - x^2)^2}}$$

بإيجاد مشتقة الاقتران

$$\frac{x - 2x(2 - x^2)}{\sqrt{x^2 + (2 - x^2)^2}} = 0$$

بمساواة المشتقة بالصفر

$$x - 2x(2 - x^2) = 0$$

بمساواة البسط بالصفر

$$x - 4x + 2x^3 = 0$$

باستعمال خاصية التوزيع

$$-3x + 2x^3 = 0$$

بالتبسيط

$$x(-3 + 2x^2) = 0$$

بإخراج x عاملاً مشتركاً

$$x = 0 \quad \text{or} \quad -3 + 2x^2 = 0$$

خاصية الضرب الصفري

$$x = 0 \quad x = \pm \sqrt{\frac{3}{2}}$$

بحل كل المعادلة لـ x

أستعمل اختبار المشتقة الأولى لتحديد نوع كل قيمة حرجة:

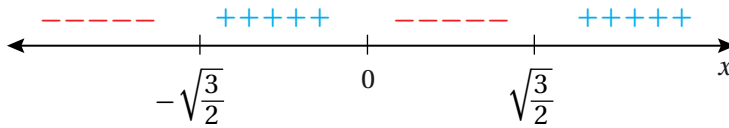

توجد قيمة عظمى محلية عندما $x = 0$ ، وتوجد قيمة صغرى محلية ومُطلقة عندما $x = \sqrt{\frac{3}{2}}$ و $x = -\sqrt{\frac{3}{2}}$.

إذن، أقرب نقطتين إلى النقطة $(0, 2)$ هما: $(\sqrt{\frac{3}{2}}, \frac{5}{2})$ و $(-\sqrt{\frac{3}{2}}, \frac{5}{2})$.

أتحقق من فهمي

أجد النقطة (النقاط) الواقعة على منحنى الاقتران: $f(x) = \sqrt{8x}$ ، التي هي أقرب ما يمكن إلى النقطة $(4, 2)$.

أتعلم

منحنى الاقتران:

$$f(x) = 4 - x^2$$

حول المحور y ، وهذا

يُفسر وجود نقطتين على

منحناه، تبعدان المسافة

نفسها عن النقطة $(0, 2)$.

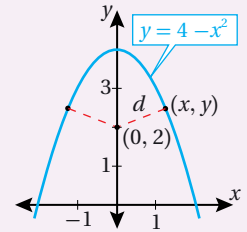

أُتدرب وأحل المسائل

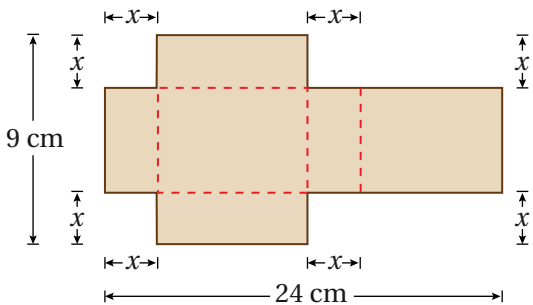

قطعة كرتون طولها 24 cm، وعرضها 9 cm، أُزيل منها مربعان متطابقان ومستطيلان متطابقان كما في الشكل المجاور، بحيث أمكن طيها، وتكوين صندوق له غطاء منها:

1 أكتب الاقتران $V(x)$ الذي يُمثل حجم الصندوق.

2 أحدد مجال الاقتران V .

3 أجد أبعاد الصندوق بحيث يكون حجمه أكبر ما يمكن.

4 أجد النقطة الواقعة على منحنى العلاقة: $4x^2 + y^2 = 4$ ، التي هي أقرب ما يمكن إلى النقطة $(0, 1)$.

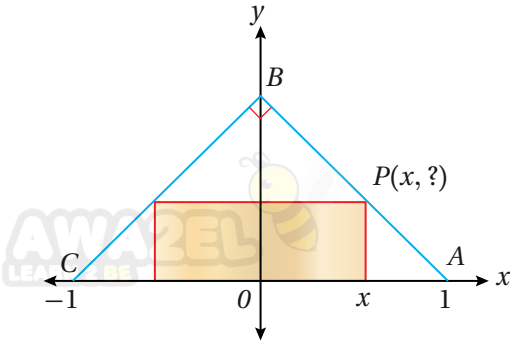

يُبيِّن الشكل المجاور مستطيلاً مرسوماً داخل مثلث قائم الزاوية متطابق الضلعين، وطول قاعدته 2 وحدة طول:

5 أجد الإحداثي y للنقطة P بدلالة x .

6 أكتب مساحة المستطيل بدلالة x .

7 أجد أكبر مساحة مُمكنة للمستطيل.

8 أجد أبعاد المستطيل التي تجعل مساحته أكبر ما يُمكن.

يُمثِّل الاقتران: $s(x) = 150 - 0.5x$ سعر البدلة الرجالية (بالدينار) الذي حدَّدته إحدى الشركات، حيث x عدد البدلات المبيَّعة. ويُمثِّل الاقتران: $C(x) = 4000 + 0.25x^2$ تكلفة إنتاج x بدلة:

9 أجد اقتران الإيراد.

10 أجد اقتران الربح.

11 أجد عدد البدلات اللازم بيعها لتحقيق أكبر ربح مُمكن، ثم أجد أكبر ربح مُمكن.

12 أجد سعر البدلة الواحدة الذي يُحقِّق أعلى ربح مُمكن.

13 تُنتج مزرعة للتفّاح 30 صندوقاً من الشجرة الواحدة تقريباً عند زراعة 20 شجرة في كل فدان من الأرض. ويقل إنتاج الشجرة الواحدة بمقدار صندوق عند زراعة شجرة إضافية في كل فدان بسبب قرب الأشجار الشديد بعضها من بعض. ما عدد الأشجار التي يجب زراعتها في كل فدان لتحقيق أكبر إنتاج مُمكن؟

أتعلّم

الفدان هو وحدة مساحة تساوي 4200 متر مربع تقريباً، وتُستعمل عادةً لتحديد مساحات الأراضي الزراعية الشاسعة.

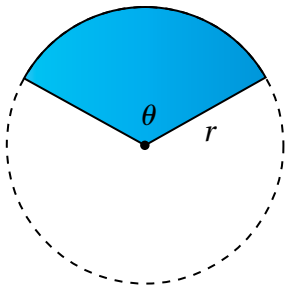

لدى مزارع P متراً طويلاً من سياج، يرغب في استعماله كاملاً لتسييج حقل رعي على شكل قطاع دائري، زاويته θ بالراديان، في دائرة نصف قُطرها r متراً كما في الشكل المجاور:

14 أثبت أن طول السياج اللازم إحاطة الحقل به هو: $P = r(\theta + 2)$.

15 أثبت أن مساحة القطاع هي: $A = \frac{1}{2}Pr - r^2$.

16 أجد نصف قُطر القطاع بدلالة P الذي تكون عنده مساحة الحقل أكبر ما يُمكن.



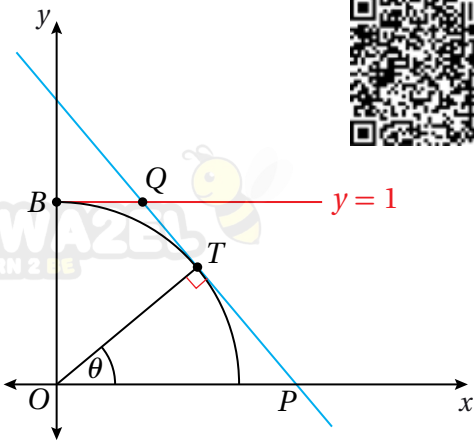

تقع النقطة T على دائرة الوحدة التي معادلتها: $x^2 + y^2 = 1$ ، حيث تصنع القطعة المستقيمة OT الزاوية θ مع محور x الموجب، و $0 \leq \theta < \frac{\pi}{2}$ كما في الشكل المجاور:

17 أثبت أن معادلة المستقيم PT هي:

$$x \cos \theta + y \sin \theta = 1$$

18 أثبت أن مساحة شبه المنحرف $OBQP$ تعطى بالاقتران الآتي:

$$A = \frac{2 - \sin \theta}{2 \cos \theta}$$

19 أجد قياس الزاوية θ الذي تكون عنده مساحة شبه المنحرف أقل ما يمكن.

20 يُبين الشكل المجاور نافذة مُكوّنة من جزأين؛ أحدهما علوي على شكل نصف

دائرة قُطرها x m، والآخر سفلي على شكل مستطيل عرضه x m وارتفاعه y m.

صُنِع الجزء العلوي من زجاج مُلوّن يسمح بمرور 1 وحدة ضوء لكل متر مربع،

وَصُنِع الجزء السفلي من زجاج شفاف يسمح بمرور 3 وحدات ضوء لكل متر

مربع. أجد قيمة كلٍّ من x و y التي تجعل كمية الضوء المارّ خلال النافذة أكبر ما

يُمكن، علمًا بأن 10 m من المعدن الرقيق استُعمل في تشكيل إطار النافذة كاملاً،

بما في ذلك القطعة الفاصلة بين الجزأين.

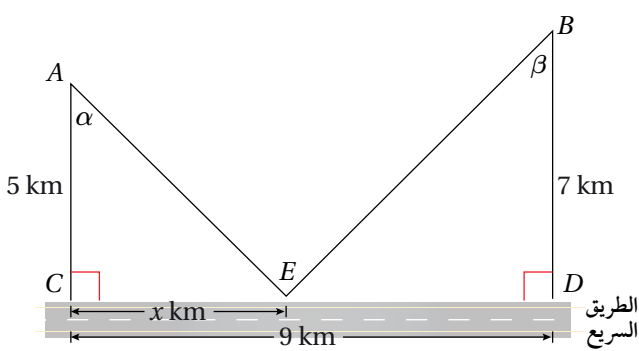

يُمارس يوسف هواية ركوب الدراجات. وفي أحد

الأيام، انطلق على دراجته من البيت عند النقطة A إلى

المدرسة عند النقطة B ، مارّاً بالنقطة E الواقعة على حافة

الطريق السريع كما في الشكل المجاور:

21 إذا كان الاقتران L يُمثّل المسافة التي يقطعها

يوسف من البيت إلى المدرسة، فأكتب L بدلالة x .

22 أثبت أنه إذا كان: $\frac{dL}{dx} = 0$ ، فإن: $\sin \alpha = \sin \beta$.

23 أجد قيمة x التي تجعل المسافة التي يقطعها يوسف أقل ما يمكن.

24

يُبين الشكل المجاور مدخلين لحديقة عامة عند النقطة R والنقطة Q ، ويُمكن الوصول إلى هذين المدخلين من طريقين عموديين على ضلعي الحديقة. أرادت البلدية إنشاء طريق جديد يصل بين الطريقين القديمين، ويمرُّ بالنقطة P التي تُمثل زاوية الحديقة، فاخترت النقطة A والنقطة B على الطريقين ليكون طول الطريق الجديد أقصر ما يُمكن، علمًا بأنَّ النقطة A تقع على بُعد x km من النقطة Q . أجد قيمة x التي تجعل طول الطريق الجديد أقصر ما يُمكن.

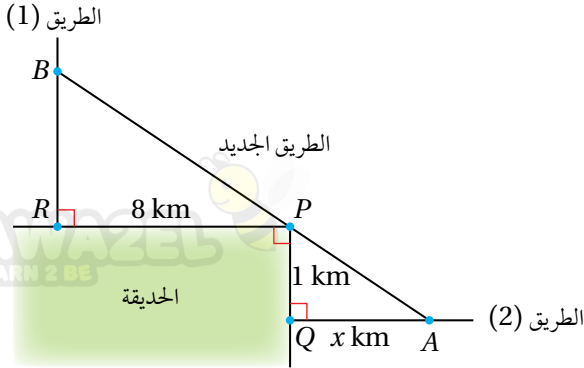

مهارات التفكير العليا



25

تبرير: يقف رجل عند النقطة A على شاطئ بحيرة دائرية نصف قطرها 3 km، وهو يريد الوصول إلى النقطة C المقابلة تمامًا للنقطة A ، على الجانب الآخر من البحيرة، في أقصر وقت مُمكن كما في الشكل المجاور. يُمكن للرجل أن يجِدَف بزورق من النقطة A إلى النقطة B بسرعة 3 km/h، ثم يركض حول حافة البحيرة بسرعة 6 km/h. أحمّد موقع النقطة B ليصل الرجل من النقطة A إلى النقطة C في أقل وقت مُمكن؟ أبرّر إجابتي.

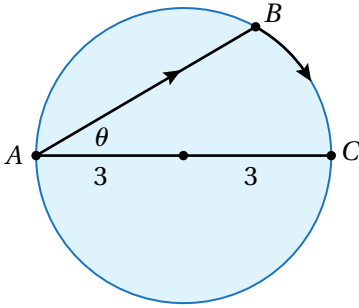

تحذّر: يُبين الشكل المجاور مثلثًا، قياس إحدى زواياه $\frac{\pi}{4}$ rad، ومُقابلها ضلع طوله 2 cm:

26

أثبت أن مساحة المثلث A تعطى بالاقتران: $A = \sin 2\theta - \cos 2\theta + 1$.

27

أجد مجال الاقتران في السؤال السابق.

28

أثبت أن أكبر مساحة مُمكنة للمثلث هي: $(1 + \sqrt{2}) \text{ cm}^2$.

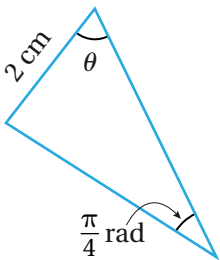

7 إذا زاد حجم مُكعَّب بمُعَدَّل $24 \text{ cm}^3/\text{min}$ ، وزادت مساحة سطحه بمُعَدَّل $12 \text{ cm}^2/\text{min}$ ، فإنَّ طول ضلعه في تلك اللحظة هو:

- a) 2 cm b) $2\sqrt{2}$ cm
c) 4 cm d) 8 cm

8 عدد النقاط الحرجة للاقتران:

$$f(x) = (x-2)^5 (x+3)^4$$

- a) 1 b) 2 c) 3 d) 5

أجد القيمة العظمى المُطلَّقة والقيمة الصغرى المُطلَّقة (إن وُجدت) لكل اقتران ممَّا يأتي في الفترة المعطاة:

9 $f(x) = 3x^2 - 2x^3, [-5, 1]$

10 $f(x) = \frac{x}{x+3}, [-1, 6]$

11 $f(x) = xe^{x/2}, [-3, 1]$

12 $f(x) = 3\cos x, [0, 2\pi]$

أجد فترات التزايد وفترات التناقص لكل اقتران ممَّا يأتي، ثم أجد القيم القصوى المحلية (إن وُجدت) لكل اقتران:

13 $f(x) = x^5 + x^3$

14 $f(x) = x^4 e^{-x}$

15 $f(x) = \frac{x^3}{3} - \ln x$

أجد فترات التَّقُّعْر للأعلى وفترات التَّقُّعْر للأسفل ونقاط الانعطاف (إن وُجدت) لمنحنى كل اقتران ممَّا يأتي:

16 $f(x) = x^3 - 3x^2 - 9x + 4$

17 $f(x) = \frac{x^2}{x^2+1}$ 18 $f(x) = (3-x^2)^2$

أختار رمز الإجابة الصحيحة في كلِّ ممَّا يأتي:

1 مثلث قائم الزاوية، ساقاه x و y ، وتره z . إذا كان:

$\frac{dz}{dt} = 1$ ، وكان: $\frac{dx}{dt} = 3 \frac{dy}{dt}$ ، فإنَّ $\frac{dx}{dt}$ عندما $x = 4$ ، و $y = 3$ هي:

- a) $\frac{1}{3}$ b) 1 c) 2 d) 5

2 القيمة العظمى المُطلَّقة للاقتران: $f(x) = 4x - x^2 + 6$

في الفترة $[0, 4]$ هي:

- a) 6 b) 2 c) 10 d) 12

3 الإحداثي x لنقطة انعطاف الاقتران:

$f(x) = x^5 - 5x^4 + 3x + 7$ هو:

- a) 0 b) 1 c) 3 d) -1

4 قيمة x التي تكون عندها قيمة عظمى محلية للاقتران

$f(x) = (x-2)(x-3)^2$ هي:

- a) 3 b) $-\frac{7}{3}$ c) $-\frac{5}{3}$ d) $\frac{7}{3}$

5 إذا كانت الفترة $[1, 25]$ هي مجال الاقتران المتصل f ،

الذي مداه $[3, 30]$ ، وكان: $f'(x) < 0$ لجميع قيم x بين 1 و 25، فإنَّ $f(25)$ تساوي:

- a) 1 b) 3 c) 25 d) 30

6 القيمة العظمى (بالوحدات المربعة) لمساحة مثلث

قائم الزاوية، طول وتره 10 وحدات، هي:

- a) 24 b) 25 c) 48 d) 50

26 لدى مزارع 400 m من السياج، وهو يريد تسييج حقله الذي يأخذ شكل شبه منحرف، ويوجد على حافة النهر كما في الشكل التالي. إذا كان طول أحد الضلعين المتوازيين يساوي 3 أمثال طول الضلع الآخر، فأجد أكبر مساحة يُمكن للمزارع أن يحيطها بهذا السياج، علمًا بأن الجزء المُقابل للنهر لا يحتاج إلى تسييج.

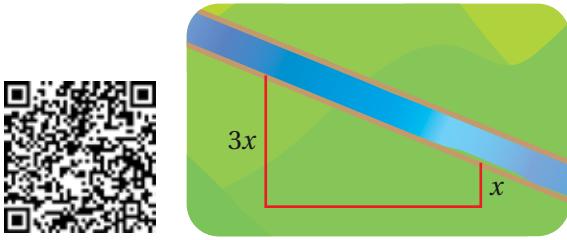

27 يرتفع بالون رأسياً فوق مستوى طريق مستقيم بمعدّل 1 ft/s. وفي اللحظة التي كان فيها البالون على ارتفاع 65 ft فوق سطح الأرض، مرّت أسفله درّاجة تتحرّك بسرعة 17 ft/s كما في الشكل التالي. أجد سرعة تغيير المسافة بين البالون والدراجة بعد 3 ثوانٍ من هذه اللحظة.

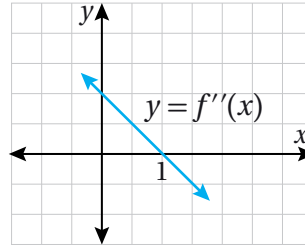
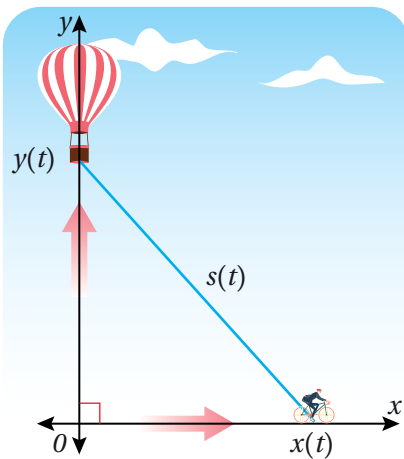

أستعمل التمثيل البياني المجاور لمنحنى $f''(x)$ لإيجاد كلِّ ممّا يأتي:

19 فترات التقرُّع للأعلى وللأسفل لمنحنى الاقتران f .

20 الإحداثي x لنقاط انعطاف منحنى الاقتران f .

يُمثّل الاقتران: $s(x) = 5.00 - 0.002x$ سعر مُنتج (بالدينار) في إحدى الشركات، حيث x عدد القطع من المُنتج. ويُمثّل الاقتران: $C(x) = 3.00 + 1.10x$ تكلفة إنتاج x قطعة (بالدينار) من المُنتج:

21 أجد اقتران الإيراد.

22 أجد اقتران الربح.

23 أجد عدد القطع اللازم بيعها من المُنتج لتحقيق أكبر ربح مُمكن، ثم أجد أكبر ربح مُمكن.

24 أجد سعر المُنتج الذي يُحقّق أكبر ربح مُمكن.

25 يُبين الشكل التالي منحنى الاقتران $f(x)$. أيُّ النقاط الواقعة على المنحنى تُمثّل نقطة صغرى أو نقطة عظمى محلية؟ أيّها تُمثّل قيمة صغرى أو قيمة عظمى مُطلقة؟ أبرّر إجابتي.

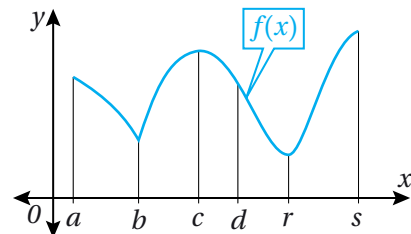

ما أهمية هذه
الوحدة؟

قدّمت الأعداد المركبة حلاً لأيّ معادلة كثير حدود بصرف النظر عن نوعها؛ ما جعلها أحد أكثر الموضوعات الرياضية استعمالاً في العلوم التطبيقية، مثل: تصميم الكاميرات الرقمية، وأجنحة الطائرات، وإشارات الهواتف المحمولة، وحسابات الدارات الكهربائية.

سأتعلّم في هذه الوحدة:

- ▶ مفهوم العدد المُركَّب، وتمثيله في المستوى المُركَّب، وإيجاد سعته الرئيسة ومقياسه.
- ▶ إجراء العمليات الحسابية على الأعداد المُركَّبة.
- ▶ تمثيل المحل الهندسي لمعادلات ومتباينات تتضمن أعدادًا مُركَّبة في المستوى المُركَّب.

تعلّمتُ سابقًا:

- ✓ حلّ المعادلات التربيعية بالتحليل إلى العوامل، واستعمال القانون العام.
- ✓ حلّ معادلات كثيرات الحدود باستعمال نظرية الباقي، ونظرية العوامل.
- ✓ تمثيل المتجهات في المستوى الإحداثي، والعمليات الحسابية عليها.

أستعمل تدريبات (أستعد لدراسة الوحدة)، في الصفحات (21–23) من كتاب التمارين؛ لمراجعة هذه الموضوعات قبل البدء بدراسة الوحدة.

الأعداد المُركَّبة

Complex Numbers



تعرف العدد المُركَّب، وإيجاد سعته ومقياسه، وتمثيله بيانيًا في المستوى المُركَّب.

الوحدة التخيلية، العدد التخيلي، العدد المُركَّب، الجزء الحقيقي، الجزء التخيلي، مُرافق العدد المُركَّب، مقياس العدد المُركَّب، سعة العدد المُركَّب، السعة الرئيسة للعدد المُركَّب، الصورة المثلثية للعدد المُركَّب.



افترض عالم الرياضيات الإيطالي جيرولامو كاردانو قديمًا أن القيمة: $\sqrt{-1}$ تُمثّل حلًّا للمعادلة: $x^2 + 1 = 0$. هل يبدو ذلك منطقيًا؟

فكرة الدرس



المصطلحات



مسألة اليوم



الوحدة التخيلية والعدد التخيلي

تعلّمت سابقًا أنه لا يوجد حل حقيقي للمعادلة التربيعية: $x^2 = -1$ ؛ لأنني إذا حاولت حلّها، فإنّ الناتج سيكون:

$$x^2 = -1$$

$$x = \pm \sqrt{-1}$$

وهذا غير مُمكن؛ لأنّ مربع أيّ عدد حقيقي لا يكون سالبًا.

لكنّ علماء الرياضيات تمكّنوا من حلّ هذه المعادلة بابتكار توسعة للنظام العددي، تمثّلت في إضافة

وحدة تخيلية (imaginary unit) رُمز إليها بالرمز i ، وعُرفت لتُحقّق المعادلة: $i^2 = -1$.

بناءً على تعريف i ، فإنّ كلّاً من i و $-i$ يُعدُّ جذرًا تربيعيًا للعدد -1 ؛ لأنّ $i^2 = (-i)^2 = -1$ ، إلّا أنّ i يُسمّى الجذر الرئيس للعدد -1 .

يُطلق على العدد الذي في صورة: $\sqrt{-k}$ ، حيث k عدد حقيقي موجب، اسم **العدد التخيلي** (imaginary number)، ويُمكن إيجاد الجذر الرئيس للعدد الحقيقي السالب $(-k)$ على النحو الآتي:

$$\sqrt{-k} = \sqrt{-1 \times k} = \sqrt{-1} \times \sqrt{k} = i\sqrt{k}$$

معلومة

تُمثّل الأعداد التخيلية ركيزة أساسية في علم الهندسة الكهربائية.

مثال 1

أجد قيمة الجذر الرئيس في كلِّ ممَّا يأتي بدلالة i :

1 $\sqrt{-16}$

AWAZES
LEARN 2 BE

$$\begin{aligned} \sqrt{-16} &= \sqrt{-1 \times 16} \\ &= \sqrt{-1} \times \sqrt{16} \\ &= i \times 4 = 4i \end{aligned}$$

بالتحليل

خاصية ضرب الجذور التربيعية

تعريف الجذر الرئيس للعدد -1

2 $\sqrt{-72}$

$$\begin{aligned} \sqrt{-72} &= \sqrt{-1 \times 36 \times 2} \\ &= \sqrt{-1} \times \sqrt{36} \times \sqrt{2} \\ &= i \times 6 \times \sqrt{2} = 6i\sqrt{2} \end{aligned}$$

بالتحليل

خاصية ضرب الجذور التربيعية

تعريف الجذر الرئيس للعدد -1

أتحقق من فهمي 

أجد قيمة الجذر الرئيس في كلِّ ممَّا يأتي بدلالة i :

a) $\sqrt{-75}$

b) $\sqrt{-49}$

أتعلم

يُكتَسَب الرمز i على يمين العدد المضروب فيه. أمَّا إذا كان مضروباً في مُتغيِّر أو جذر، فإنَّه يُكتَب على يسار المُتغيِّر أو الجذر. ومن الأمثلة على ذلك:

$$5i, ix, 2i\sqrt{14}$$

ضرب الأعداد التخيلية

يتطلَّب ضرب الأعداد التخيلية كتابتها أوَّلاً بدلالة i ، ثم استعمال خاصيتي التبديل والتجميع لكتابة الناتج في أبسط صورة، كما هو الحال في ما يأتي بالنسبة إلى الجذرين الرئيسين للعددين: -9 و -4 (بافتراض أن $i = \sqrt{-1}$):

صحيح

$$\begin{aligned} \sqrt{-9} \times \sqrt{-4} &= i\sqrt{9} \times i\sqrt{4} \\ &= 3i \times 2i \\ &= 6i^2 = 6(-1) = -6 \end{aligned}$$

خطأ

~~$$\begin{aligned} \sqrt{-9} \times \sqrt{-4} &= \sqrt{-9(-4)} \\ &= \sqrt{36} \\ &= 6 \end{aligned}$$~~

أتعلم

إذا كان a و b عددين حقيقيين موجبين، فإنَّ: $\sqrt{ab} = \sqrt{a}\sqrt{b}$ لكنَّ ذلك غير صحيح للأعداد السالبة، والأعداد التخيلية.

مثال 2

أجد ناتج كلِّ مما يأتي في أبسط صورة مُفترضًا أنَّ $i = \sqrt{-1}$:

1 $\sqrt{-8} \times \sqrt{-18}$

$$\sqrt{-8} \times \sqrt{-18} = \sqrt{-1 \times 8} \times \sqrt{-1 \times 18}$$

$$= (\sqrt{-1} \times \sqrt{8}) \times (\sqrt{-1} \times \sqrt{18})$$

$$= (i \times \sqrt{8}) \times (i \times \sqrt{18})$$

$$= (i \times i) \times (\sqrt{8} \times \sqrt{18})$$

$$= i^2 \times \sqrt{144}$$

$$= -1 \times 12 = -12$$

بالتحليل

خاصية ضرب الجذور التربيعية

بافتراض أنَّ $i = \sqrt{-1}$

خاصيتا التبديل والتجميع للضرب

خاصية ضرب الجذور التربيعية

بالتبسيط: $i^2 = -1$

2 $5i \times \sqrt{-4}$

$$5i \times \sqrt{-4} = 5i \times \sqrt{-1 \times 4}$$

$$= 5i \times \sqrt{-1} \times \sqrt{4}$$

$$= 5i \times i \times 2$$

$$= (2 \times 5) \times i \times i$$

$$= 10i^2$$

$$= 10 \times -1 = -10$$

بالتحليل

خاصية ضرب الجذور التربيعية

بافتراض أنَّ $i = \sqrt{-1}$

خاصيتا التبديل والتجميع

بالضرب

بالتبسيط: $i^2 = -1$

3 i^{15}

$$i^{15} = (i^2)^7 \times i$$

$$= (-1)^7 \times i$$

$$= -i$$

خاصية قوّة القوّة

بالتبسيط: $i^2 = -1$

بالتبسيط: $(-1)^7 = -1$

أتحقق من فهمي 

أجد ناتج كلِّ مما يأتي في أبسط صورة مُفترضًا أنَّ $i = \sqrt{-1}$:

a) $\sqrt{-27} \times \sqrt{-48}$

b) $\sqrt{-50} \times -4i$

c) i^{2021}

أندكر

• خاصية التبديل للضرب:
إذا كان a, b عددين حقيقيين، فإنَّ:

$$a \times b = b \times a$$

• خاصية التجميع للضرب:
إذا كانت a, b, c أعدادًا حقيقية، فإنَّ:

$$(a \times b) \times c = a \times (b \times c)$$

• إذا كان a عددًا حقيقيًا، وكان m و n عددين صحيحين، فإنَّ:

$$(a^n)^m = a^{nm}$$

• تبقى الخصائص الثلاث السابقة صحيحة إذا كانت a و b و c أعدادًا تخيلية.

أندكر

العدد (-1) مرفوعًا إلى أسٍّ زوجي يساوي (1) ، ومرفوعًا إلى أسٍّ فردي يساوي (-1) .

الأعداد المركبة

العدد المركب (complex number) هو عدد يُمكن كتابته في صورة: $a + ib$ ، حيث a و b عدداً حقيقيين. يتكوّن العدد المركب من **جزء حقيقي** (real part) هو العدد a ، و**جزء تخيلي** (imaginary part) هو العدد b .

أتعلم

الجزء التخيلي هو b ، وليس ib .

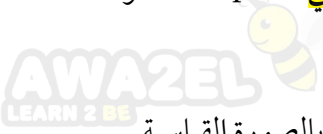

عند كتابة العدد المركب في صورة $(a + ib)$ ، فإنه يكون مكتوباً بالصورة القياسية. ألاحظ من الصورة القياسية للعدد المركب أن الأعداد الحقيقية هي أيضاً أعداد مركبة؛ لأنه يُمكن كتابة أيّ عدد حقيقي a في صورة: $a + 0i$ ؛ وهو عدد مركب، فيه $b = 0$. ألاحظ أيضاً أن الأعداد التخيلية هي أعداد مركبة؛ لأنه يُمكن كتابة أيّ عدد تخيلي ib في صورة: $0 + ib$ ؛ وهو عدد مركب، فيه $a = 0$.

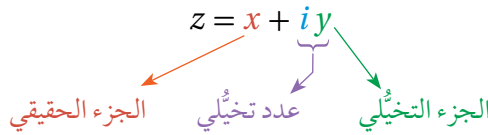

أستنتج مما سبق أن الأعداد الحقيقية والأعداد التخيلية تُمثل مجموعتين جزئيتين من النظام العددي، وأن اتحادهما معاً، إضافةً إلى حاصل جمع أعدادهما، ينتج منه مجموعة الأعداد المركبة. يُبين المخطط الآتي العلاقات بين مجموعات الأعداد التي تعلّمناها سابقاً.

الأعداد المركبة (C) تشمل الأعداد الحقيقية والأعداد التخيلية معاً، إضافةً إلى حاصل جمع هذه الأعداد.

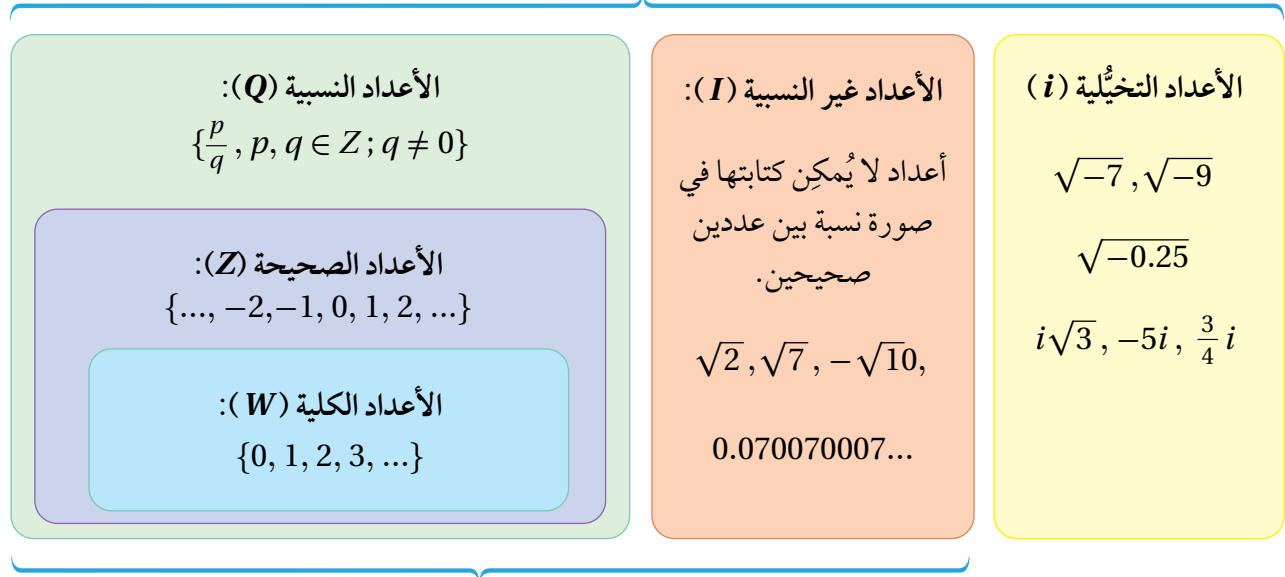

الأعداد الحقيقية (R): الأعداد النسبية والأعداد غير النسبية معاً.

خاصية المساواة للأعداد المركبة

يتساوى العدداً المركبان إذا تساوى جزأهما الحقيقيان، وتساوى جزأهما التخيليان.

تساوي الأعداد المركبة

مفهوم أساسي

يتساوى العدداً المركبان: $a + ib, c + id$ إذا فقط إذا كان: $a = c, b = d$ ، حيث a, b, c, d أعداد حقيقية.

مثال 3

أجد قيمة x ، وقيمة y الحقيقيتين اللتين تجعلان المعادلة: $2x - 6 + (3y + 2)i = 4x + 8i$ صحيحة.

أساوي الجزأين الحقيقيين، وأساوي الجزأين التخيليين، ثم أحل المعادلتين الناتجتين:

$2x - 6 = 4x$	بمساواة الجزأين الحقيقيين	$3y + 2 = 8$	بمساواة الجزأين التخيليين
$x = -3$	بحل المعادلة	$y = 2$	بحل المعادلة

إذن، $x = -3, y = 2$.

أتحقق من فهمي 

أجد قيمة x ، وقيمة y الحقيقيتين اللتين تجعلان المعادلة: $x + 5 + (4y - 9)i = 12 - 5i$ صحيحة.

معلومة

يُسمى المستوى المركب أيضاً مستوى أرجان؛ نسبةً إلى عالم الرياضيات جون أرجان الذي ابتكره عام 1806م.

تمثيل العدد المركب ومرافقه بيانياً

يُمكن تمثيل العدد المركب $a + ib$ في المستوى الإحداثي في صورة الزوج المرتب (a, b) ، أو صورة المتجه (a, b) ، عندئذ يُسمى المحور الأفقي المحور الحقيقي، ويُرمز إليه بالرمز (Re) ، ويُسمى المحور الرأسي المحور التخيلي، ويُرمز إليه بالرمز (Im) ، في حين يُسمى المستوى الإحداثي في هذه الحالة المستوى المركب.

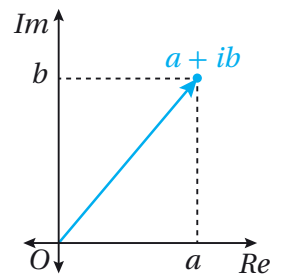
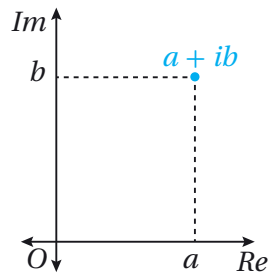

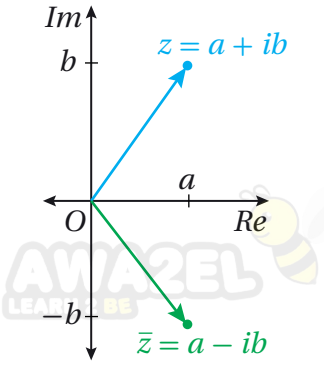

أما مُرافق العدد المُركَّب (conjugate) المكتوب في الصورة القياسية: $z = a + ib$ فهو العدد المُركَّب: $\bar{z} = a - ib$. وعند تمثيل z ومُرافقه بيانياً في المستوى الإحداثي نفسه، ألاحظ أن كلاً منهما هو انعكاس للآخر في المحور الحقيقي (Re) كما في الشكل المجاور.

أتعلّم

يُستعمل الحرف z رمزاً للعدد المُركَّب بوجه عام.

مثال 4

أمثل العدد المُركَّب ومُرافقه بيانياً في المستوى المُركَّب في كلِّ ممّا يأتي:

1 $z = -3 + 5i$

مُرافق العدد المُركَّب: $z = -3 + 5i$ هو: $\bar{z} = -3 - 5i$.

يُمثّل الزوج المُرتَّب $(-3, 5)$ العدد المُركَّب z ، ويُمثّل الزوج المُرتَّب $(-3, -5)$ مُرافقه \bar{z} .

2 $z = 6 - 4i$

مُرافق العدد المُركَّب: $z = 6 - 4i$ هو: $\bar{z} = 6 + 4i$.

يُمثّل الزوج المُرتَّب $(6, -4)$ العدد المُركَّب z ، ويُمثّل الزوج المُرتَّب $(6, 4)$ مُرافقه \bar{z} .

3 $z = 2i$

مُرافق العدد المُركَّب: $z = 2i$ هو: $\bar{z} = -2i$.

يُمثّل الزوج المُرتَّب $(0, 2)$ العدد z ، ويُمثّل الزوج المُرتَّب $(0, -2)$ مُرافقه \bar{z} .

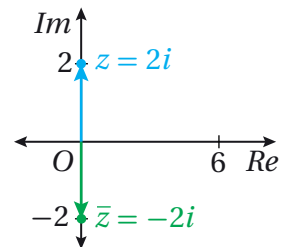
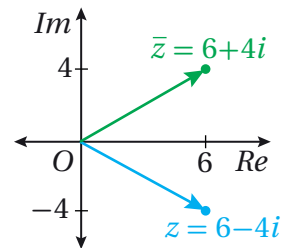
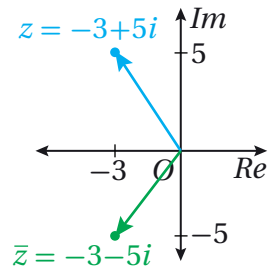

أنتحقّق من فهمي

أمثل العدد المُركَّب ومُرافقه بيانياً في المستوى المُركَّب في كلِّ ممّا يأتي:

a) $z = 2 + 7i$

b) $z = -3 - 2i$

c) $z = -3i$

أفكر

ما مُرافق العدد الحقيقي a ؟

مقياس العدد المركَّب

أتعلم

عند تمثيل العدد المركَّب في صورة المتجه، فإنَّ مقياس العدد المركَّب هو طول المتجه.

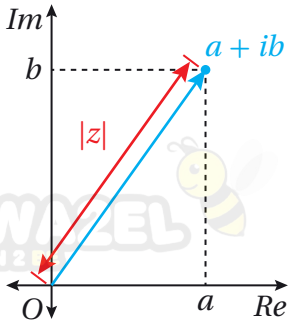

مقياس العدد المركَّب (modulus) المكتوب في الصورة القياسية: $z = a + ib$ هو المسافة بين نقطة الأصل $(0, 0)$ والنقطة (a, b) ، ويُرمز إليه عادةً بالرمز $|z|$ أو الرمز r . يُستعمل قانون المسافة بين نقطتين لإيجاد مقياس العدد المركَّب.

مقياس العدد المركَّب

مفهوم أساسي

مقياس العدد المركَّب: $z = a + ib$ هو: $|z| = \sqrt{a^2 + b^2}$ ، حيث a, b عدنان حقيقيان.

مثال 5

أجد مقياس كل عدد مركَّب مما يأتي:

1 $z = 3 - 4i$

$$|z| = \sqrt{a^2 + b^2}$$

$$= \sqrt{3^2 + (-4)^2}$$

$$= \sqrt{25} = 5$$

صيغة مقياس العدد المركَّب

بتعويض $a = 3, b = -4$

بالتبسيط

2 $z = 12i$

$$|z| = \sqrt{a^2 + b^2}$$

$$= \sqrt{0^2 + (12)^2}$$

$$= \sqrt{144} = 12$$

صيغة مقياس العدد المركَّب

بتعويض $a = 0, b = 12$

بالتبسيط

أتحقق من فهمي

أجد مقياس كل عدد مركَّب مما يأتي:

a) $z = -3 - 6i\sqrt{2}$

b) $z = -2i$

c) $z = 4 + \sqrt{-20}$

أندكر

$$12i = 0 + 12i$$

سعة العدد المركَّب

سعة العدد المركَّب (argument) هي الزاوية θ المحصورة بين المحور الحقيقي الموجب

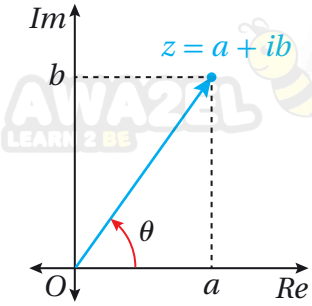

والقطعة المستقيمة التي تصل نقطة الأصل بالنقطة التي تُمثِّل العدد المركَّب مقيسةً بالراديان. ويُرمز إلى سعة العدد المركَّب z بالرمز $\arg(z)$.

وبما أنه يوجد عدد لانهائي من الزوايا المرسومة في الوضع القياسي التي لها ضلع الانتهاء نفسه، فقد عُرِّفت **السعة الرئيسية** (principal argument) للعدد

المركَّب بأنها السعة التي تقع في الفترة: $-\pi < \theta \leq \pi$ ، ويُرمز إلى السعة الرئيسية بالرمز $\text{Arg}(z)$ ، أي إنَّ:

$$\arg(z) = \text{Arg}(z) + 2\pi n = \theta + 2\pi n, \quad n = \pm 1, \pm 2, \pm 3, \dots$$

ويُمكن استعمال النسب المثلثية في المثلث القائم الزاوية لإيجاد سعة العدد المركَّب: $z = a + ib$ الذي يقع في الربع الأوَّل.

أتعلَّم

تشير كلمة (السعة) إلى السعة الرئيسية أينما ورد ذكرها في الكتاب.

السعة في الربع الأوَّل

مفهوم أساسي

إذا كان: $z = a + ib$ عددًا مركَّبًا يقع في الربع الأوَّل، فإنَّ سعته تعطى بالصيغة الآتية:

$$\theta = \text{Arg}(z) = \tan^{-1}\left(\frac{b}{a}\right)$$

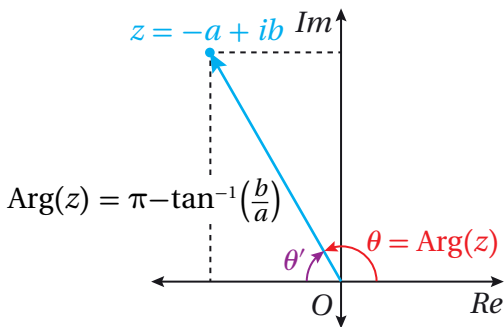

عدد مركَّب في الربع الثاني

إذا وقع العدد المركَّب z في الربع الثاني، فإنَّ سعته تكون زاوية مُنفرجة؛ لذا تُستعمل مُكملتها لإيجادها. إذا كانت سعة z هي الزاوية المُنفرجة θ ، فإنَّ مُكملتها θ' هي زاوية حادة؛ لذا يُرسم في الربع الثاني مثلث قائم، أحد رؤوسه z ، وإحدى زواياه θ' كما في الشكل المجاور، وتُستعمل النسب المثلثية لإيجاد قياس θ' .

أذكُر

يكون قياس الزاوية موجبًا عند دوران ضلع انتهائها عكس اتجاه دوران عقارب الساعة، وسالبًا عند دورانه في اتجاه دوران عقارب الساعة.

أمّا إذا وقع العدد المركَّب في الربع الثالث أو الربع الرابع، فإنَّ سعته تساوي معكوس سعة مُرافقه الذي يقع في الربع الأوَّل أو الربع الثاني؛ لأنَّ قياس الزاوية بين المحور الحقيقي الموجب والقطعة المستقيمة التي تصل نقطة الأصل بالنقطة التي تُمثِّل العدد المركَّب يساوي قياس الزاوية بين المحور الحقيقي الموجب والقطعة المستقيمة التي تصل نقطة الأصل بالنقطة التي تُمثِّل مُرافق العدد المركَّب، لكنَّ اتجاه كلِّ من هاتين الزاويتين مختلف (إحدهما في اتجاه دوران عقارب الساعة، والأخرى عكس اتجاه دوران عقارب الساعة).

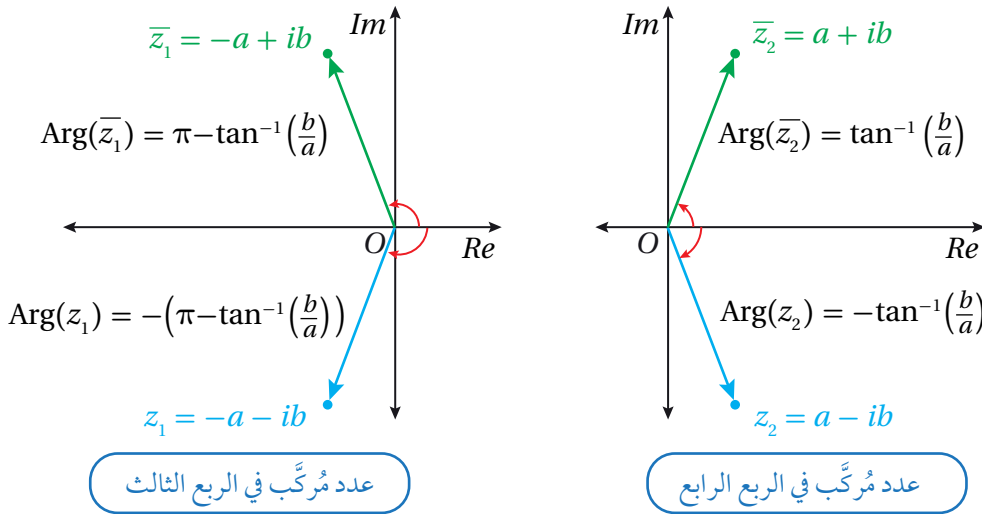

تنبيه

في الشكل المجاور،
 $a, b > 0$

سعة العدد المركَّب

مُلخَّص المفهوم

إذا كان a و b عددين حقيقيين موجبين، فإنَّ:

العدد المركَّب z	الربع الذي يقع فيه z	$\text{Arg}(z)$
$z = a + ib$	الأوَّل	$\tan^{-1}\left(\frac{b}{a}\right)$
$z = -a + ib$	الثاني	$\pi - \tan^{-1}\left(\frac{b}{a}\right)$
$z = -a - ib$	الثالث	$-\left(\pi - \tan^{-1}\left(\frac{b}{a}\right)\right)$
$z = a - ib$	الرابع	$-\tan^{-1}\left(\frac{b}{a}\right)$

أفكِّر

كيف أجد السعة عندما
 $a = 0$ ؟

أجد سعة كل من الأعداد المركبة الآتية، مُقَرَّبًا إيجابيًا إلى أقرب منزلتين عشريتين:

أتذكّر

تشير كلمة (السعة) إلى السعة الرئيسة أينما ورد ذكرها في الكتاب.

أتذكّر

يجب ضبط الآلة الحاسبة على نظام الراديان.

1 $z = 4 + 3i$

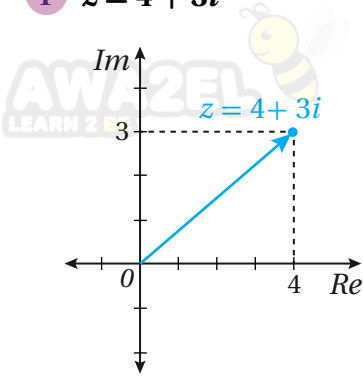

بالنظر إلى التمثيل البياني للعدد المركب: $z = 4 + 3i$ في الشكل المجاور، ألاحظ أنه يقع في الربع الأول.

سعة العدد المركب في الربع الأول

$$\text{Arg}(z) = \tan^{-1}\left(\frac{b}{a}\right)$$

$$= \tan^{-1}\left(\frac{3}{4}\right)$$

$$\approx 0.64$$

بتعويض $a = 4, b = 3$

باستعمال الآلة الحاسبة

إذن، $\text{Arg}(z) \approx 0.64$

2 $z = -3 + 8i$

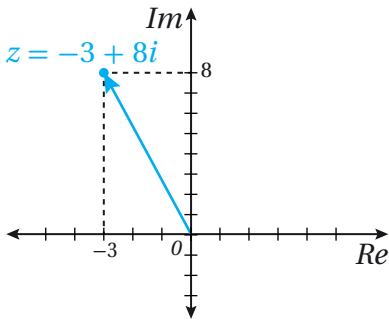

بالنظر إلى التمثيل البياني للعدد المركب: $z = -3 + 8i$ في الشكل المجاور، ألاحظ أنه يقع في الربع الثاني.

سعة العدد المركب في الربع الثاني

$$\text{Arg}(z) = \pi - \tan^{-1}\left(\frac{b}{a}\right)$$

$$= \pi - \tan^{-1}\left(\frac{8}{3}\right)$$

$$\approx 1.93$$

بتعويض $a = 3, b = 8$

باستعمال الآلة الحاسبة

إذن، $\text{Arg}(z) \approx 1.93$

3 $z = -1 - 6i$

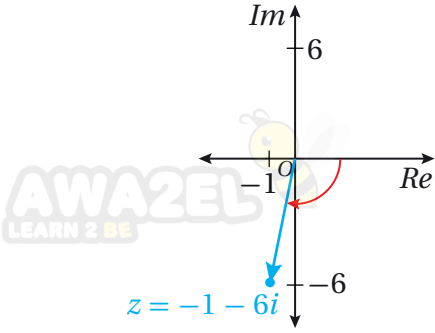

بالنظر إلى التمثيل البياني للعدد المركَّب: $-1 - 6i$ في الشكل المجاور، ألاحظ أنه يقع في الربع الثالث.

$$\begin{aligned} \text{Arg}(z) &= -\left(\pi - \tan^{-1}\left(\frac{b}{a}\right)\right) \\ &= -\left(\pi - \tan^{-1}\left(\frac{6}{1}\right)\right) \\ &\approx -1.74 \end{aligned}$$

سعة العدد المركَّب في الربع الثالث

بتعويض $a = 1, b = 6$

باستعمال الآلة الحاسبة

إذن، $\text{Arg}(z) \approx -1.74$.

4 $z = 8 - 4i$

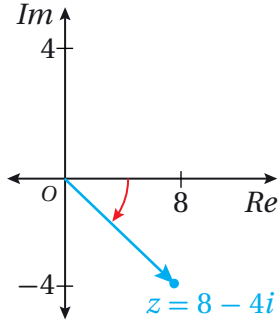

بالنظر إلى التمثيل البياني للعدد المركَّب: $z = 8 - 4i$ في الشكل المجاور، ألاحظ أنه يقع في الربع الرابع.

$$\begin{aligned} \text{Arg}(z) &= -\tan^{-1}\left(\frac{b}{a}\right) \\ &= -\tan^{-1}\left(\frac{4}{8}\right) \\ &\approx -0.46 \end{aligned}$$

سعة العدد المركَّب في الربع الرابع

بتعويض $a = 8, b = 4$

باستعمال الآلة الحاسبة

إذن، $\text{Arg}(z) \approx -0.46$.

أتحقق من فهمي

أجد سعة كلٍّ من الأعداد المركَّبة الآتية، مُقربًا إيجابيًا إلى أقرب منزلتين عشريتين:

a) $z = 8 + 2i$

b) $z = -5 + 12i$

c) $z = -2 - 3i$

d) $z = 8 - 8i\sqrt{3}$

أتعلم

تشارك الأعداد المركَّبة مع المتجهات في بعض الخصائص، مثل وجود مقدار واتجاه لكلٍّ من العدد المركَّب والمتجه، لكنَّها تختلف عن المتجهات من حيث التسمية، والعمليات الحسابية.

الصورة المثلثية للعدد المركَّب

يُبيِّن الشكل المجاور النقطة (a, b) التي تُمثِّل العدد المركَّب: $z = a + ib$ ، الذي مقياسه:

$$|z| = r, \text{ وسعته: } \theta.$$

ومن ثَمَّ، فإنَّ:

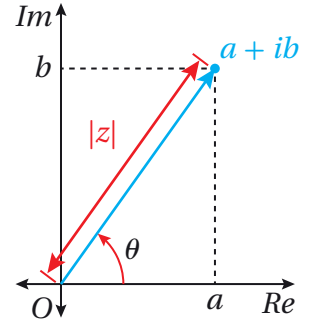

تعريف جيب التمام

بالضرب التبادلي

تعريف الجيب

بالضرب التبادلي

$$\cos \theta = \frac{a}{r}$$

$$a = r \cos \theta$$

$$\sin \theta = \frac{b}{r}$$

$$b = r \sin \theta$$

بتعويض قيمة كلٍّ من a ، و b في الصورة القياسية للعدد المركَّب: $(a + ib)$ ، فإنَّ:

$$\begin{aligned} z &= a + ib = r \cos \theta + i r \sin \theta \\ &= r(\cos \theta + i \sin \theta) \end{aligned}$$

تُسمَّى الصيغة: $r(\cos \theta + i \sin \theta)$ **الصورة المثلثية** (trigonometric form) للعدد المركَّب.

أتعلَّم

إذا لم أستعمل السعة الرئيسة في هذه الصيغة، فإنَّ العدد المركَّب لا يُعدُّ مكتوبًا بالصورة المثلثية، عندئذٍ يتعيَّن عليَّ إضافة $2\pi n$ أو طرحه لإيجاد السعة الرئيسة في الفترة $-\pi < \theta \leq \pi$.

الصورة المثلثية للعدد المركَّب

مفهوم أساسي

إذا كان: $z = a + ib$ ، فإنَّ سعة العدد المركَّب: $\text{Arg}(z) = \theta$ ، ومقياسه: $|z| = r$ يُستعملان لكتابته بالصورة المثلثية كما يأتي:

$$z = r(\cos \theta + i \sin \theta)$$

مثال 7

أكتب العدد المركَّب z في كلِّ ممَّا يأتي بالصورة المثلثية:

1 $|z| = 4, \text{Arg}(z) = \frac{\pi}{6}$

$$z = r(\cos \theta + i \sin \theta)$$

الصورة المثلثية للعدد المركَّب

$$= 4(\cos \frac{\pi}{6} + i \sin \frac{\pi}{6})$$

بتعويض $r = 4, \theta = \frac{\pi}{6}$

إذن، الصورة المثلثية للعدد z هي: $z = 4(\cos \frac{\pi}{6} + i \sin \frac{\pi}{6})$.

أتعلَّم

عندما أكتب العدد المركَّب بالصورة المثلثية، فإنني أترك الإجابة في صورة: $r(\cos \theta + i \sin \theta)$ ، من دون حساب قيمة $\sin \theta$ وقيمة $\cos \theta$.

أتعلَّم

يُمكن استعمال الصورة المثلثية لتحديد سعة العدد المركَّب ومقياسه بسهولة.

2 $z = -2 - 5i$

الخطوة 1: أجد مقياس العدد z .

$$r = \sqrt{(-2)^2 + (-5)^2} = \sqrt{29}$$

الخطوة 2: أجد سعة العدد z .

بما أن العدد z يقع في الربع الثالث، فإن:

سعة العدد المركب في الربع الثالث

بتعويض $a = 2, b = 5$

باستعمال الآلة الحاسبة

إذن، $\text{Arg}(z) \approx -1.95$

الخطوة 3: أكتب z بالصورة المثلثية.

$$z \approx \sqrt{29} (\cos(-1.95) + i \sin(-1.95))$$

أتحقق من فهمي 

أكتب العدد المركب z في كلِّ ممَّا يأتي بالصورة المثلثية:

a) $|z| = 4\sqrt{2}, \text{Arg}(z) = -\frac{3\pi}{4}$ b) $z = -4 - 4i$ c) $z = 2i$

أفكر

كيف يُمكن تحديد الربع الذي يقع فيه العدد المركب من دون تمثيله بيانياً في المستوى المركب؟

أدرب وأحل المسائل

أجد قيمة الجذر الرئيس في كلِّ ممَّا يأتي بدلالة i :

1 $\sqrt{-19}$

2 $\sqrt{\frac{-12}{25}}$

3 $\sqrt{\frac{-9}{32}}$

4 $\sqrt{-53}$

أجد ناتج كلِّ ممَّا يأتي في أبسط صورة مُفترضاً أن $i = \sqrt{-1}$:

5 i^{26}

6 i^{39}

7 $(i)(2i)(-7i)$

8 $\sqrt{-6} \times \sqrt{-6}$

9 $\sqrt{-4} \times \sqrt{-8}$

10 $2i \times \sqrt{-9}$

أكتب في كلِّ ممَّا يأتي العدد المركَّب z بالصورة القياسية:

11 $\frac{2 + \sqrt{-4}}{2}$

12 $\frac{8 + \sqrt{-16}}{2}$

13 $\frac{10 - \sqrt{-50}}{5}$

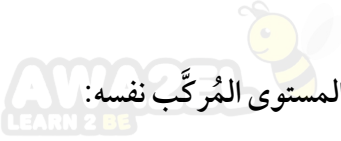

أحدِّد الجزء الحقيقي والجزء التخيلي لكلِّ من الأعداد المركَّبة الآتية، ثم أمثلها جميعاً في المستوى المركَّب نفسه:

14 $z = 2 + 15i$

15 $z = 10i$

16 $z = -16 - 2i$

أمثل العدد المركَّب ومُرافقه بيانياً في المستوى المركَّب في كلِّ ممَّا يأتي:

17 $z = -15 + 3i$

18 $z = 8 - 7i$

19 $z = 12 + 17i$

20 $z = -3 - 25i$

21 $3i$

22 15

أجد $|z|$ ، و \bar{z} لكلِّ ممَّا يأتي:

23 $z = -5 + 5i$

24 $z = 3 + 3i\sqrt{3}$

25 $z = 6 - 8i$

أجد قيم كلِّ من x ، و y الحقيقية التي تجعل كلاً من المعادلات الآتية صحيحة:

26 $x^2 - 1 + i(2y - 5) = 8 + 9i$

27 $2x + 3y + i(x - 2y) = 8 - 3i$

28 $y - 3 + i(3x + 2) = 9 + i(y - 4)$

29 $i(2x - 5y) + 3x + 5y = 7 + 3i$

أجد سعة كلِّ من الأعداد المركَّبة الآتية، مُقَرَّباً إجابتي إلى أقرب منزلتين عشريتين:

30 1

31 $3i$

32 $-5 - 5i$

33 $1 - i\sqrt{3}$

34 $6\sqrt{3} + 6i$

35 $3 - 4i$

36 $-12 + 5i$

37 $-58 - 93i$

38 $2i - 4$

أكتب في كلِّ ممَّا يأتي العدد المُركَّب z بالصورة المثلثية:

39 $|z| = 2, \text{Arg } z = \frac{\pi}{2}$

40 $|z| = 3, \text{Arg } z = \frac{\pi}{3}$

41 $|z| = 7, \text{Arg } z = \frac{5\pi}{6}$

42 $|z| = 1, \text{Arg } z = \frac{\pi}{4}$

43 $z = 6$

44 $z = 1 + i$

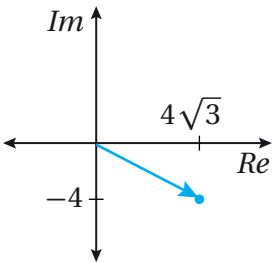

45 يُبيِّن الشكل المجاور التمثيل البياني للعدد المُركَّب z_1 في المستوى المُركَّب. أجد العدد المُركَّب z_2 الذي يُحقِّق ما يأتي:

$$|z_2| = 40 \quad \text{and} \quad \text{Arg } z_2 = \text{Arg } \bar{z}_1$$

بافتراض أنَّ: $z = a + ib$ ، حيث: $|z| = 10\sqrt{2}$ ، وأنَّ: $\text{Arg}(z) = \frac{3\pi}{4}$:

46 أكتب العدد المُركَّب z بالصورة القياسية. 47 أجد قياس الزاوية الصغرى المحصورة بين z و \bar{z} .

إذا كان: $z = -8 + 8i$ ، فأجد كلاً ممَّا يأتي:

48 $|z|$

49 $\text{Arg}(z)$

50 $|\bar{z}|$

51 $\text{Arg}(\bar{z})$

مهارات التفكير العليا

تبرير: إذا كان: $\text{Arg}(5 + 2i) = \alpha$ ، فأجد سعة كلِّ ممَّا يأتي بدلالة α ، مُبرِّراً إجابتي:

52 $-5 - 2i$

53 $5 - 2i$

54 $-5 + 2i$

55 $2 + 5i$

56 $-2 + 5i$

57 تحدِّ: إذا كان: $z = 5 + im$ ، حيث: $|z| = 6$ و $0 < \text{Arg}(z) < \frac{\pi}{2}$ ، فأجد قيمة العدد الحقيقي m .

58 تبرير: إذا كان: $z = 5 + 3ik$ ، حيث: $|z| = 13$ ، فأجد جميع قيم k الحقيقية المُمكنة، مُبرِّراً إجابتي.

تحدِّ: بافتراض أنَّ z_1 عدد مُركَّب، مقياسه: $4\sqrt{5}$ ، وسعته: $\theta = \tan^{-1}(2)$:

59 أكتب z_1 بالصورة القياسية.

60 إذا كان: $z_2 = 7 - 3i$ ، $z_3 = -5 + i$ ، فأجد مساحة المثلث الذي رؤوسه: z_1 ، z_2 ، z_3 في المستوى المُركَّب.

العمليات على الأعداد المركبة Operations with Complex Numbers

إجراء العمليات الحسابية الأربع (الجمع، الطرح، الضرب، القسمة) على الأعداد المركبة.

فكرة الدرس



إيجاد الجذر التربيعي لعدد مركب، وإيجاد الجذور المركبة لمعادلات كثيرات الحدود.

مسألة اليوم



مُعتمداً المستوى المركب المجاور الذي يُبين العددين المركبين A و B ، أجد السعة والمقياس للعدد المركب AB .

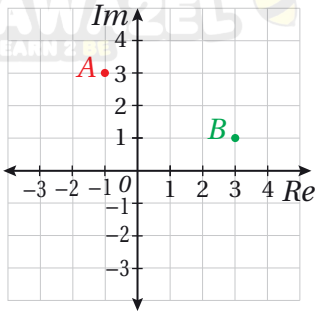

جمع الأعداد المركبة وطرحها

تُشبه عمليتا جمع الأعداد المركبة وطرحها عمليتي جمع المقادير الجبرية وطرحها، حيث تُجمع الحدود المُتشابهة بعضها مع بعض.

لجمع عددين مركبين أو طرحهما، يتعين جمع جزأيهما الحقيقيين أو طرحهما، وجمع جزأيهما التخيليين أو طرحهما.

جمع الأعداد المركبة وطرحها

مفهوم أساسي

إذا كان: $z_1 = a + ib$, $z_2 = x + iy$ عددين مركبين، فإنه يُمكن إيجاد ناتج جمعهما أو طرحهما على النحو الآتي:

$$z_1 + z_2 = (a + x) + i(b + y)$$

$$z_1 - z_2 = (a - x) + i(b - y)$$

مثال 1

أجد ناتج كلٍّ مما يأتي:

أتعلم

يُحقَّق جمع الأعداد المركبة خاصية التبديل. فإذا كان z و w عددين مركبين، فإن:

$$z + w = w + z$$

1 $(5 + 7i) + (-9 - 4i)$

$$(5 + 7i) + (-9 - 4i) = 5 + 7i - 9 - 4i$$

$$= (5 - 9) + (7 - 4)i$$

$$= -4 + 3i$$

خاصية التوزيع

خاصيتا التبديل والتجميع

بالتبسيط

2 $(8 - 5i) - (2 - 11i)$

$$(8 - 5i) - (2 - 11i) = 8 - 5i - 2 + 11i$$

خاصية التوزيع

$$= (8 - 2) + (-5 + 11)i$$

خاصية التبديل والتجميع

$$= 6 + 6i$$

بالتبسيط



أتحقق من فهمي

أجد ناتج كلِّ ممَّا يأتي:

a) $(7 + 8i) + (-9 + 14i)$

b) $(11 + 9i) - (4 - 6i)$

أتعلم

النظير الجمعي للعدد

المركَّب: $z = a + bi$

هو: $-z = -a - bi$

ضرب الأعداد المركَّبة

يُمكن ضرب الأعداد المركَّبة بطريقة مُشابهة لعملية ضرب المقادير الجبرية، وذلك باستعمال خاصية التوزيع. وبعد إتمام عملية الضرب، يوضَّع العدد -1 بدل i^2 أينما ظهرت.

مثال 2

أجد ناتج كلِّ ممَّا يأتي، ثم أكتبه بالصورة القياسية:

1 $5i(3 - 7i)$

$$5i(3 - 7i) = 5i(3) + (5i)(-7i)$$

خاصية التوزيع

$$= 15i + (-35)i^2$$

بالضرب

$$= 15i + (-35)(-1)$$

بإستبدال i^2 بالعدد -1

$$= 35 + 15i$$

بكتابة الناتج بالصورة القياسية

2 $(6 + 2i)(7 - 3i)$

$$(6 + 2i)(7 - 3i) = 6(7) + 6(-3i) + 2i(7) + 2i(-3i)$$

خاصية التوزيع

$$= 42 - 18i + 14i - 6i^2$$

بالضرب

$$= 42 - 18i + 14i - 6(-1)$$

بإستبدال i^2 بالعدد -1

$$= (42 + 6) + (-18 + 14)i$$

بتجميع الحدود المُشابهة

$$= 48 - 4i$$

بالتبسيط

3 $(5 + 4i)(5 - 4i)$

$$\begin{aligned} (5+4i)(5-4i) &= 5(5) + 5(-4i) + 4i(5) + 4i(-4i) \\ &= 25 - 20i + 20i - 16i^2 \\ &= 25 - 20i + 20i + 16 \\ &= 41 \end{aligned}$$

خاصية التوزيع

بالضرب

باستبدال i^2 بالعدد -1

بتجميع الحدود المُتشابهة

أنتحَق من فهمي 

أجد ناتج كلِّ ممَّا يأتي، ثم أكتبه بالصورة القياسية:

a) $-3i(4 - 5i)$

b) $(5 + 4i)(7 - 4i)$

c) $(3 + 6i)^2$

قسمة الأعداد المركَّبة

لاحظتُ في الفرع الأخير من المثال السابق أنَّ ناتج ضرب العدد المركَّب $5 + 4i$ في مُرافقهِ يساوي عددًا حقيقيًّا. وهذا صحيح دائمًا لأيِّ عدد مُركَّب: $z = a + ib$ ، وناتج الضرب يكون دائمًا في صورة: $a^2 + b^2$ ؛ أي إنَّ $z\bar{z} = |z|^2$.

يُمكن استعمال هذه الحقيقة لإيجاد ناتج قسمة عددين مُركَّبين، وذلك بضرب كلِّ من المقسوم والمقسوم عليه في مُرافق المقسوم عليه، فيصبح المقسوم عليه عددًا حقيقيًّا.

أذكَّر

مُرافق العدد المركَّب $z = a + ib$ هو العدد المركَّب: $\bar{z} = a - ib$

مثال 3

أجد ناتج كلِّ ممَّا يأتي، ثم أكتبه بالصورة القياسية:

1 $\frac{8 - 5i}{3 - 2i}$

$$\begin{aligned} \frac{8 - 5i}{3 - 2i} &= \frac{8 - 5i}{3 - 2i} \times \frac{3 + 2i}{3 + 2i} \\ &= \frac{24 + 16i - 15i - 10i^2}{9 + 4} \\ &= \frac{24 + 16i - 15i + 10}{13} \\ &= \frac{34 + i}{13} \\ &= \frac{34}{13} + \frac{1}{13}i \end{aligned}$$

بالضرب في $\frac{3 + 2i}{3 + 2i}$

باستعمال خاصية التوزيع

$i^2 = -1$

بجمع الحدود المُتشابهة

بكتابة الناتج بالصورة القياسية

2 $\frac{3+5i}{2i}$

$$\frac{3+5i}{2i} = \frac{3+5i}{2i} \times \frac{i}{i}$$

$$= \frac{3i+5i^2}{2i^2}$$

$$= \frac{3i-5}{-2}$$

$$= \frac{5}{2} - \frac{3}{2}i$$

بالضرب في $\frac{i}{i}$

باستعمال خاصية التوزيع

بإستبدال i^2 بالعدد -1

بكتابة الناتج بالصورة القياسية

أتعلم

يُمكن أيضًا ضرب كلٍّ من المقسوم والمقسوم عليه في $\frac{-2i}{-2i}$ ، لكنَّ الأسهل هو الضرب في $\frac{i}{i}$.

أتحقق من فهمي 

أجد ناتج كلِّ ممَّا يأتي، ثم أكتبه بالصورة القياسية:

a) $\frac{-4+3i}{1+i}$

b) $\frac{2-6i}{-3i}$

c) $\frac{7i}{4-4i}$

ضرب الأعداد المركَّبة المكتوبة بالصورة المثلثية وقسمتها

إذا كان: $z_1 = r_1(\cos \theta_1 + i \sin \theta_1)$ ، وكان: $z_2 = r_2(\cos \theta_2 + i \sin \theta_2)$ ، فإنَّ:

$$z_1 z_2 = r_1(\cos \theta_1 + i \sin \theta_1) \times r_2(\cos \theta_2 + i \sin \theta_2)$$

$$= r_1 r_2 (\cos \theta_1 + i \sin \theta_1)(\cos \theta_2 + i \sin \theta_2)$$

$$= r_1 r_2 (\cos \theta_1 \cos \theta_2 + i \cos \theta_1 \sin \theta_2 + i \sin \theta_1 \cos \theta_2 + i^2 \sin \theta_1 \sin \theta_2)$$

$$= r_1 r_2 (\cos \theta_1 \cos \theta_2 - \sin \theta_1 \sin \theta_2 + i(\sin \theta_1 \cos \theta_2 + \cos \theta_1 \sin \theta_2))$$

$$= r_1 r_2 (\cos(\theta_1 + \theta_2) + i \sin(\theta_1 + \theta_2))$$

ضرب الأعداد المركَّبة المكتوبة بالصورة المثلثية

مفهوم أساسي

إذا كان: $z_1 = r_1(\cos \theta_1 + i \sin \theta_1)$ ، وكان: $z_2 = r_2(\cos \theta_2 + i \sin \theta_2)$ ، فإنَّ:

$$z_1 z_2 = r_1 r_2 (\cos(\theta_1 + \theta_2) + i \sin(\theta_1 + \theta_2))$$

أتعلم

- $|z_1 z_2| = |z_1| \times |z_2|$
- $\left| \frac{z_1}{z_2} \right| = \frac{|z_1|}{|z_2|}$ ، $z_2 \neq 0$

أتعلم

ألاحظ أنَّه إذا كان:
 $-\pi < \theta_1 + \theta_2 \leq \pi$
 فإنَّ:

$$\text{Arg}(z_1 z_2) = \text{Arg}(z_1) + \text{Arg}(z_2)$$

يُمكن بطريقة مُشابهة إثبات أنه إذا كان $z_2 \neq 0$ ، فإنَّ:

$$\frac{z_1}{z_2} = \frac{r_1}{r_2} (\cos(\theta_1 - \theta_2) + i \sin(\theta_1 - \theta_2))$$

قسمة الأعداد المركبة المكتوبة بالصورة المثلثية

مفهوم أساسي

إذا كان: $z_1 = r_1(\cos \theta_1 + i \sin \theta_1)$ ، وكان: $z_2 = r_2(\cos \theta_2 + i \sin \theta_2)$ ، فإنَّ:

$$\frac{z_1}{z_2} = \frac{r_1}{r_2} (\cos(\theta_1 - \theta_2) + i \sin(\theta_1 - \theta_2))$$

أتعلّم

ألاحظ أنّه إذا كان:

$$-\pi < \theta_1 - \theta_2 \leq \pi$$

وكان $z_2 \neq 0$ ، فإنَّ:

$$\text{Arg}\left(\frac{z_1}{z_2}\right) =$$

$$\text{Arg}(z_1) - \text{Arg}(z_2)$$

مثال 4

إذا كان: $z_1 = 10\left(\cos\left(-\frac{2\pi}{7}\right) + i \sin\left(-\frac{2\pi}{7}\right)\right)$ ، وكان: $z_2 = 2\left(\cos\frac{6\pi}{7} + i \sin\frac{6\pi}{7}\right)$ ، فأجد ناتج كلِّ ممّا يأتي بالصورة المثلثية:

أتذكّر

في الصورة المثلثية، يجب أن تكون θ هي السعة الرئيسة.

1 $z_1 z_2$

$$z_1 z_2 = r_1 r_2 (\cos(\theta_1 + \theta_2) + i (\sin(\theta_1 + \theta_2)))$$
 صيغة ضرب عددين مُركّبين

$$= 2 \times 10 \left(\cos\left(-\frac{2\pi}{7} + \frac{6\pi}{7}\right) + i \sin\left(-\frac{2\pi}{7} + \frac{6\pi}{7}\right) \right)$$
 بالتعويض

$$= 20 \left(\cos\frac{4\pi}{7} + i \sin\frac{4\pi}{7} \right)$$
 بالتبسيط

2 $\frac{z_1}{z_2}$

$$\frac{z_1}{z_2} = \frac{r_1}{r_2} (\cos(\theta_1 - \theta_2) + i \sin(\theta_1 - \theta_2))$$
 صيغة قسمة عددين مُركّبين
مكتوبين بالصورة المثلثية

$$= \frac{10}{2} \left(\cos\left(-\frac{2\pi}{7} - \frac{6\pi}{7}\right) + i \sin\left(-\frac{2\pi}{7} - \frac{6\pi}{7}\right) \right)$$
 بالتعويض

$$= 5 \left(\cos\left(-\frac{8\pi}{7}\right) + i \sin\left(-\frac{8\pi}{7}\right) \right)$$
 بالتبسيط

$$= 5 \left(\cos\left(-\frac{8\pi}{7} + 2\pi\right) + i \sin\left(-\frac{8\pi}{7} + 2\pi\right) \right)$$
 بحساب السعة الرئيسة

$$= 5 \left(\cos\frac{6\pi}{7} + i \sin\frac{6\pi}{7} \right)$$
 بالتبسيط

أتذكّر

تقع السعة الرئيسة في الفترة $-\pi < \theta \leq \pi$ ، ويُمكن تحديدها بطرح $2\pi n$ ، أو إضافته إلى الزاوية الناتجة من الجمع أو الطرح.

أتحقق من فهمي

أجد ناتج كلِّ ممَّا يأتي بالصورة المثلثية:

a) $6\left(\cos \frac{\pi}{3} + i \sin \frac{\pi}{3}\right) \times 2\left(\cos \frac{\pi}{6} + i \sin \frac{\pi}{6}\right)$

b) $6\left(\cos \left(-\frac{\pi}{3}\right) + i \sin \left(-\frac{\pi}{3}\right)\right) \div 2\left(\cos \frac{5\pi}{6} + i \sin \frac{5\pi}{6}\right)$

أندكر

θ	0°	$\frac{\pi}{6}$	$\frac{\pi}{4}$
$\sin \theta$	0	$\frac{1}{2}$	$\frac{1}{\sqrt{2}}$
$\cos \theta$	1	$\frac{\sqrt{3}}{2}$	$\frac{1}{\sqrt{2}}$

θ	$\frac{\pi}{3}$	$\frac{\pi}{2}$	π
$\sin \theta$	$\frac{\sqrt{3}}{2}$	1	0
$\cos \theta$	$\frac{1}{2}$	0	-1

الجذر التربيعي للعدد المركَّب

خلافًا للأعداد الحقيقية، يوجد لكل عدد مركَّب جذران تربيعيان، وهما عدداً مُركَّبان أيضًا. فإذا كان: $\sqrt{z} = x + iy$ ، فإن: $z = (x + iy)^2$. ومن ثمَّ، يُمكن إيجاد قيمة كلِّ من x ، و y الحقيقيتين بتربيع الطرفين، ثم المقارنة بين الأجزاء الحقيقية والأجزاء التخيلية في طرفي المعادلة.

مثال 5

أجد الجذرين التربيعيين للعدد المركَّب: $z = 21 - 20i$.
أفترض أن: $\sqrt{z} = x + iy$ ، حيث x ، و y عدداً حقيقيان:

$$\sqrt{z} = x + iy \quad \text{بافتراض}$$

$$z = (x + iy)^2 \quad \text{بتربيع الطرفين}$$

$$21 - 20i = (x + iy)^2 \quad \text{بتعويض قيمة } z$$

$$21 - 20i = x^2 + 2ixy + i^2y^2 \quad \text{بفك القوسين}$$

$$21 - 20i = x^2 - y^2 + 2ixy \quad \text{بتعويض } i^2 = -1$$

$$21 = x^2 - y^2 \quad \text{بمساواة الجزأين الحقيقيين}$$

$$-20 = 2xy \quad \text{بمساواة الجزأين التخيليين}$$

إذن، ينتج النظام الآتي الذي يحوي معادلتين مُتغيَّرتين، ويُمكن حلُّه بطريقة التعويض:

أندكر

يتساوى العدداً المُركَّبان:
 $a + bi$ ، $c + di$ إذا وفقط
إذا كان: $a = c$ ، $b = d$.

$$x^2 - y^2 = 21$$

المعادلة الأولى

$$2xy = -20$$

المعادلة الثانية

$$y = -\frac{10}{x}$$

بحل المعادلة الثانية لـ y

$$x^2 - \left(-\frac{10}{x}\right)^2 = 21$$

بتعويض $y = -\frac{10}{x}$ في المعادلة الأولى

$$x^4 - 100 = 21x^2$$

بضرب طرفي المعادلة الناتجة في x^2

$$x^4 - 21x^2 - 100 = 0$$

بإعادة ترتيب المعادلة

$$(x^2 - 25)(x^2 + 4) = 0$$

بالتحليل

$$x^2 = 25 \quad \text{or} \quad x^2 = -4$$

بحل المعادلتين

بما أن x عدد حقيقي، فإن: $x = \pm 5$.

وبتعويض قيمتي x في المعادلة: $y = -\frac{10}{x}$ ، فإن الناتج:

$$x = 5 \rightarrow y = -2$$

$$x = -5 \rightarrow y = 2$$

إذن، الجذران التربيعيان للعدد المركب: $21 - 20i$ هما: $5 - 2i$ و $-5 + 2i$.

أتحقق من فهمي 

أجد الجذرين التربيعيين لكل من الأعداد المركبة الآتية:

a) $-5 - 12i$

b) $-9i$

c) $-\frac{1}{2} + i \frac{\sqrt{3}}{2}$

أتعلم

يُمكن أيضًا حل المعادلة الثانية لـ x .

أتعلم

يُمكن التحقق من صحة الحل بتربيع كل من الجذرين التربيعيين الناتجين، ثم مقارنة الناتجين بالعدد المركب الأصلي.

الجذور المركبة لمعادلات كثيرات الحدود

تعلمت سابقًا حل بعض المعادلات التربيعية في صورة: $ax^2 + bx + c = 0$ ، حيث: a, b, c أعداد حقيقية، باستعمال القانون العام الذي صيغته:

$$x = \frac{-b \pm \sqrt{b^2 - 4ac}}{2a}$$

استعملتُ أيضًا المُميِّز $(\Delta = b^2 - 4ac)$ لتحديد إذا كان للمعادلة التربيعية جذران حقيقيان أم لا، وإذا كان الجذران متساويين أم لا كما في الجدول الآتي:

$\Delta = b^2 - 4ac$	جذرا المعادلة التربيعية
$\Delta > 0$	حقيقيان مختلفان
$\Delta = 0$	حقيقيان متساويان
$\Delta < 0$	لا توجد جذور حقيقية

ولكن، وبعد تعرّف الأعداد المركّبة في هذه الوحدة ألاحظُ أنّه إذا كان المُميِّز سالبًا، فإنّه ينتج عدداً مُركّبان مُترافقان من تعويض القيم a, b, c في القانون العام. إذن، يُمكن القول إنّهُ إذا كان المُميِّز سالبًا، فإنّ للمعادلة التربيعية جذرين مُركّبين. ومن ثمّ، يُمكن تعديل الجدول السابق على النحو الآتي:

$\Delta = b^2 - 4ac$	جذرا المعادلة التربيعية
$\Delta > 0$	حقيقيان مختلفان
$\Delta = 0$	حقيقيان متساويان
$\Delta < 0$	مُركّبان مُترافقان في صورة: $f \pm ig, g \neq 0$

يتبيّن ممّا سبق أنّه إذا كان: $f + ig$ جذرًا لمعادلة تربيعية ذات معاملات حقيقية، فإنّ مُرافقه: $f - ig$ هو أيضًا جذر للمعادلة نفسها. ويُمكن تعميم هذا الاستنتاج ليشمل أيًا من معادلات كثيرات الحدود.

إذا كانت درجة معادلة كثير حدود أكبر من الصفر، فقد لا توجد لها جذور حقيقية، وإنّما توجد لها جذور مُركّبة.

عند التعامل مع الأعداد المركّبة، فإنّ أيّ معادلة كثير حدود، درجتها أكبر من الصفر، لها - على الأقل - جذر مُركّب واحد، في ما يُعرّف باسم النظرية الأساسية في الجبر.

أنعلّم

درجة معادلة كثير الحدود هي أعلى أسّ للمتغيّر فيها.

النظرية الأساسية في الجبر

نظرية

يوجد جذر مُركّب واحد - على الأقل - لأيّ معادلة كثير حدود، درجتها أكبر من الصفر.

صحيح أن النظرية الأساسية في الجبر تؤكد وجود صفر مُركَّب واحد - على الأقل - لأي معادلة كثير حدود، درجتها أكبر من الصفر، لكنّها لا تساعد على إيجاد هذا الصفر.

فمثلاً، إذا كانت: $p(x) = 0$ معادلة كثير حدود من الدرجة $n \geq 1$ ، فإنّ النظرية الأساسية في الجبر تضمن وجود جذر مُركَّب واحد - على الأقل - للمعادلة، وليكن: z_1 .

ثم إنّ نظرية العوامل التي تعلّمناها سابقاً تضمن إمكانية تحليل $p(x)$ في صورة:
 $p(x) = (x - z_1) q_1(x)$ ، حيث $q_1(x)$ كثير الحدود درجته $n - 1$.

فإذا كانت درجة $q_1(x)$ لا تساوي صفرًا، فإنّه يُمكن تطبيق النظرية الأساسية في الجبر عليه لإثبات وجود جذر مُركَّب آخر لكثير الحدود، وهكذا حتى إثبات وجود n من الجذور المُركَّبة لـ $p(x)$.

أتعلّم

$q_1(x)$ هو ناتج قسمة $p(x)$ على $(x - z_1)$.

التحليل المُركَّب

نظرية

لأي معادلة كثير حدود من الدرجة n ، حيث: $n \neq 0$ ، يوجد n من الجذور المُركَّبة، بما في ذلك الجذور المُكرّرة.

أمثلة:

$$z^4 - 4z^2 + z^3 = 0$$

4 جذور.

$$5z^2 - z^3 + z - 19 = 0$$

3 جذور.

$$z^6 + 2z^5 - z + 7 = 0$$

6 جذور.

أتعلّم

للمعادلة: $x^2 = 0$
 جذران، هما:
 $x = 0$ ، أي إنّ
 لها جذرًا مُكرّرًا مرّتين.

تُستعمل نظرية التحليل المُركَّب، وحقيقة أنّ الجذور المُركَّبة تأتي في صورة أزواج من الأعداد المُركَّبة المُترافقة، لتحديد أنواع الجذور المُمكنة لمعادلة كثير الحدود كما في الجدول الآتي:

أنواع الجذور المُمكنة	عدد الجذور	درجة معادلة كثير الحدود
جذر حقيقي واحد.	1	1
جذران حقيقيان، أو جذران مُركَّبان مُترافقان.	2	2
ثلاثة جذور حقيقية، أو جذر حقيقي واحد وجذران مُركَّبان مُترافقان.	3	3
أربعة جذور حقيقية، أو جذران حقيقيان وجذران مُركَّبان مُترافقان، أو أربعة جذور مُركَّبة (زوجان من الجذور المُركَّبة المُترافقة).	4	4
...

أتعلّم

ينطبق الجدول المجاور على كثيرات الحدود ذات المعاملات الحقيقية فقط.

يُمكن استعمال نظريتي الباقي والعوامل لتحليل كثير الحدود، وحلّ معادلته كما في المثال الآتي.

مثال 6

أجد جميع الجذور الحقيقية والجذور المُركَّبة للمعادلة: $z^3 + 4z^2 + z = 26$.

أجعل الطرف الأيمن صفرًا بطرح 26 من طرفي المعادلة:

$$z^3 + 4z^2 + z - 26 = 0$$

بحسب نظرية الأصفار النسبية، إذا كان لهذه المعادلة جذر نسبي، فإنَّه يكون أحد عوامل الحدِّ الثابت (-26) ، وهي: $\pm 1, \pm 2, \pm 13, \pm 26$.

بالتعويض، أجد أنَّ العدد 2 يُحقِّق هذه المعادلة:

$$2^3 + 4(2^2) + 2 - 26 = 0$$

إذن، $z - 2$ هو أحد عوامل كثير الحدود.

أقسم $z^3 + 4z^2 + z - 26$ على $z - 2$ لإيجاد العامل التربيعي باستعمال طريقة الجدول على النحو الآتي:

×	z^2	$6z$	13	
z	z^3	$6z^2$	$13z$	0
-2	$-2z^2$	$-12z$	-26	

إذن، يُمكن كتابة المعادلة في صورة حاصل ضرب العامل الخطي والعامل التربيعي كما يأتي:

$$z^3 + 4z^2 + z - 26 = (z-2)(z^2 + 6z + 13) = 0$$

باستعمال خاصية الضرب الصفري، فإنَّ:

$$z^2 + 6z + 13 = 0 \quad \text{or} \quad z - 2 = 0$$

باستعمال القانون العام، فإنَّ جذور المعادلة التربيعية هي:

$$z = \frac{-6 \pm \sqrt{36 - 52}}{2} = \frac{-6 \pm \sqrt{-16}}{2} = -3 \pm 2i$$

إذن، لهذه المعادلة 3 جذور، هي: $2, -3 + 2i, -3 - 2i$.

أندكر

تعلَّمتُ في الصف الحادي عشر طريقة الجدول؛ وهي طريقة تعتمد أساسًا على ضرب كثيرات الحدود، بوصف ذلك عملية عكسية لعملية القسمة.

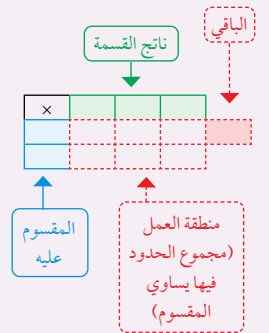

أتحقق من فهمي 

أجد جميع الجذور الحقيقية والجذور المركبة للمعادلة: $z^3 - z^2 - 7z + 15 = 0$

إذا عُلِمَ أحد جذور المعادلة، فإنه يُمكن السير بخطوات عكسية (بدءًا بالجذر المعلوم) لإيجاد المعادلة الأصلية، أو أحد معاملاتهما.

مثال 7

إذا كان: $3 + 9i$ هو أحد جذور المعادلة: $x^2 + ax + b = 0$ ، فأجد قيمة كلٍّ من a و b .

بما أن: $3 + 9i$ هو أحد جذور المعادلة، فإن مُرافق هذا الجذر هو جذر آخر لهذه المعادلة.

أتبع خطوات عكسية لإيجاد المعادلة التربيعية:

$$x = 3 \pm 9i$$

$3 \pm 9i$ هما جذران للمعادلة

$$x - 3 = \pm 9i$$

ب طرح 3 من طرفي المعادلة

$$(x - 3)^2 = -81$$

بتربيع الطرفين

$$x^2 - 6x + 90 = 0$$

بالتبسيط

بعد مقارنة حدود المعادلة التربيعية الناتجة بالمعادلة المعطاة، أستنتج أن:

$$a = -6, b = 90$$

أتحقق من فهمي 

إذا كان: $2 - i$ هو أحد جذور المعادلة: $x^2 + ax + b = 0$ ، فأجد قيمة كلٍّ من a و b .

أتعلم

تُستعمل هذه الطريقة أحيانًا لإيجاد قيم معاملات مجهولة في المعادلة.

أتعلم

يُمكن كتابة معادلة تربيعية، جذراها معروفان z_1, z_2 ، كما يأتي:
 $z^2 - (z_1 + z_2)z + (z_1 z_2) = 0$
 يُمكن أيضًا استعمال هذه الفكرة لحلّ هذا المثال بطريقة أخرى مباشرة.



أدرب وأحلّ المسائل 

أجد ناتج كلِّ ممّا يأتي، ثم أكتبه بالصورة القياسية:

1 $(7 + 2i) + (3 - 11i)$

2 $(5 - 9i) - (-4 + 7i)$

3 $(4 - 3i)(1 + 3i)$

4 $(4 - 6i)(1 - 2i)(2 - 3i)$

5 $(9 - 2i)^2$

6 $\frac{10}{3 - i}$

أجد ناتج كلِّ ممَّا يأتي بالصورة المثلثية:

7 $6(\cos \pi + i \sin \pi) \times 2(\cos(-\frac{\pi}{4}) + i \sin(-\frac{\pi}{4}))$ 8 $(\cos \frac{3\pi}{10} + i \sin \frac{3\pi}{10}) \div (\cos \frac{2\pi}{5} + i \sin \frac{2\pi}{5})$

9 $12(\cos \frac{\pi}{4} + i \sin \frac{\pi}{4}) \div 4(\cos \frac{\pi}{3} + i \sin \frac{\pi}{3})$ 10 $11(\cos(-\frac{\pi}{6}) + i \sin(-\frac{\pi}{6})) \times 2(\cos \frac{3\pi}{2} + i \sin \frac{3\pi}{2})$

أجد القيم الحقيقية للثابتين a و b في كلِّ ممَّا يأتي:

11 $(a + 6i) + (7 - ib) = -2 + 5i$

12 $(11 - ia) - (b - 9i) = 7 - 6i$

13 $(a + ib)(2 - i) = 5 + 5i$

14 $\frac{a - 6i}{1 - 2i} = b + 4i$

15 أضرب العدد المركَّب $8(\cos \frac{\pi}{4} - i \sin \frac{\pi}{4})$ في مُرافقه.

أجد الجذرين التربيعيين لكلِّ من الأعداد المركَّبة الآتية:

16 $3 - 4i$

17 $-15 + 8i$

18 $5 - 12i$

19 $-7 - 24i$

إذا كان: $z = 2(\cos \frac{\pi}{4} - i \sin \frac{\pi}{4})$, $w = 2(\cos \frac{\pi}{3} + i \sin \frac{\pi}{3})$ ، فأجد كلاً ممَّا يأتي بالصورة المثلثية:

20 zw

21 $\frac{z}{w}$

22 $\frac{w}{z}$

23 $\frac{1}{z}$

24 w^2

25 $5iz$

أجد جميع الجذور الحقيقية والجذور المركَّبة لكلِّ من المعادلات الآتية:

26 $z^2 + 104 = 20z$

27 $z^2 + 18z + 202 = 0$

28 $9z^2 + 68 = 0$

29 $3z^3 - 2z^2 + 2z + 1 = 0$

30 $z^3 + 4z + 10 = 5z^2$

31 $2z^3 = 8z^2 + 13z - 87$

أجد معادلة تربيعية لها الجذران المركَّبان المعطيان في كلِّ ممَّا يأتي:

32 $2 \pm 5i$

33 $7 \pm 4i$

34 $-8 \pm 20i$

35 $-3 \pm 2i$

إذا كان: $z_1 = \sqrt{12} - 2i$, $z_2 = \sqrt{5} - i\sqrt{15}$, $z_3 = 2 - 2i$ ، فأجد المقياس والسعة لكلِّ ممَّا يأتي:

36 $\frac{z_2}{z_1}$

37 $\frac{1}{z_3}$

38 $\frac{z_3}{z_2}$

إذا كان: $z = 8\left(\cos \frac{2\pi}{3} - i \sin \frac{2\pi}{3}\right)$ ، فأجيب عن السؤالين الآتيين تبعاً:

39 أمثل العدد z بيانياً في المستوى المركَّب. 40 أجد الجذرين التربيعيين للعدد z .

41 إذا كان: $(a-3i)$ ، و $(b+ic)$ هما الجذرين التربيعيين للعدد المركَّب: $55 - 48i$ ، فأجد قيمة كلٍّ من الثوابت الحقيقية: a ، و b ، و c .

أحلُّ المعادلة المعطى أحد جذورها في كلِّ ممَّا يأتي:

42 $x^3 + x^2 + 15x = 225, 5$

43 $x^3 + 7x^2 - 13x + 45 = 0, -9$

44 $3x(x^2 + 45) = 2(19x^2 + 37), 6 - i$

45 $x^3 + 10x^2 + 29x + 30 = 0, -2 + i$

إذا كان: $(4 + 11i)$ هو أحد جذري المعادلة: $z^2 - 8z + k = 0$ ، حيث k عدد حقيقي، فأجيب عن السؤالين الآتيين تبعاً:

46 أجد الجذر الآخر للمعادلة. 47 أجد قيمة الثابت k .

مهارات التفكير العليا

تبرير: أجيب عن الأسئلة الثلاثة الآتية تبعاً، مُبرِّراً إجابتي:

48 أجد ناتج: $(p + iq)^2$ ، حيث p و q عددان حقيقيان.

49 إذا كان: $(p + iq)^2 = 45 + im$ ، حيث p و q عددان صحيحان موجبان، و $p > q$ ، فأجد ثلاث قيمٍ مُمكنة للعدد الحقيقي m .

50 أستعمل إجابة السؤال السابق لإيجاد الجذرين التربيعيين للعدد المركَّب: $45 - 108i$.

51 برهان: أثبت أن: $z\bar{z} = |z|^2$ لأيِّ عدد مُركَّب z .

52 برهان: إذا كان z عدداً مُركَّباً، حيث: $\text{Arg}(z) = \tan^{-1}\left(\frac{1}{2}\right)$ ، و $|z| = 5\sqrt{5}$ ، وكان:

$$\frac{z}{3+4i} = p + iq, \text{ فأثبت أن: } p + q = 1.$$

53 تحدُّ: العدد المركَّب: $z = (10 - i) - (2 - 7i)$ هو أحد جذور المعادلة: $z^3 - 20z^2 + 164z - 400 = 0$.

أجد بقية جذور هذه المعادلة، ثم أحلُّ المعادلة الآتية: $x^6 + 164x^2 = 20(x^4 + 20)$.

المحل الهندسي في المستوى المركَّب

Locus in the Complex Plane

تعرف المحل الهندسي في المستوى المركَّب، ورسمه، وتمثيل منطقة حل متباينات في هذا المستوى.

فكرة الدرس



المصطلحات



مسألة اليوم



المحل الهندسي، المُنصَّف العمودي لقطعة مستقيمة، الشعاع.

أكتب متباينة بدلالة z ، تُحقِّقها جميع الأعداد المركَّبة التي تقع في المنطقة المُظلَّلة المُبيَّنة في المستوى المركَّب في الشكل المجاور.

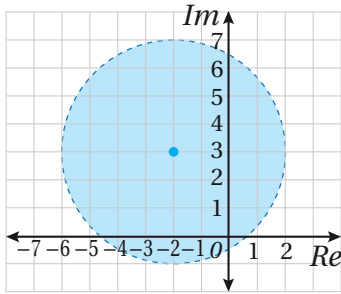

الدائرة

المحل الهندسي (locus) هو مجموعة النقاط في المستوى المركَّب التي يُمكن لنقطة مُتحرِّكة ضمن شرط أو شروط (معادلة، أو متباينة) أن تكون منها. فمثلاً، الدائرة هي محل هندسي لنقطة تتحرَّك في مسار يبعد مسافة مُحدَّدة عن نقطة ثابتة هي مركز الدائرة.

في المستوى المركَّب، تبعد الأعداد المركَّبة التي تُحقِّق المعادلة $|z| = r$ مسافة r وحدة عن نقطة الأصل؛ لأنَّ مقياس كلِّ منها هو r وحدة. ومن ثمَّ، فإنَّ المحل الهندسي الذي تُمثِّله هذه المعادلة هو دائرة مركزها نقطة الأصل، وطول نصف قطرها r كما في الشكل المجاور.

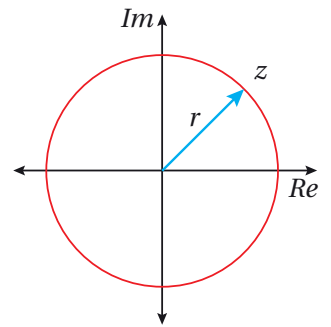

إذا كان مركز دائرة مرسومة في المستوى المركَّب هو العدد z_0 (ليس نقطة الأصل)، وطول نصف قطرها r وحدة كما في الشكل المجاور، فإنَّه يُمكن استعمال نظرية فيثاغورس لكتابة معادلة تُمثِّل هذا المحل الهندسي على النحو الآتي:

$$\sqrt{(x-x_0)^2 + (y-y_0)^2} = r$$

نظرية فيثاغورس

ألاحظ أنَّ طرف المعادلة الأيسر يساوي $|z - z_0|$ ، حيث: $z - z_0 = (x - x_0) + i(y - y_0)$.

$$|z - z_0| = r$$

بتعويض $|z - z_0|$ في المعادلة

إذن، المحل الهندسي الذي تُمثِّله المعادلة: $|z - z_0| = r$ هو دائرة مركزها z_0 ، وطول نصف قطرها r .

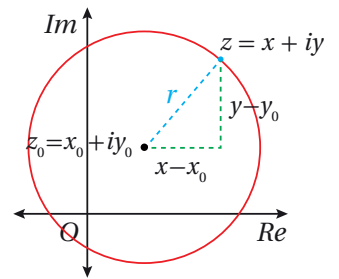

معادلة الدائرة في المستوى المركَّب

مفهوم أساسي

المحل الهندسي في المستوى المركَّب الذي تُمثِّله المعادلة: $|z - (a + ib)| = r$ هو دائرة مركزها (a, b) ، وطول نصف قطرها r وحدة.



مثال 1

أجد المحل الهندسي الذي تُمثِّله المعادلة: $|z - 2 + 8i| = 3$ ، ثم أكتب المعادلة بالصيغة الديكارتية.

الخطوة 1: أجد المحل الهندسي.

عندما أكتب المعادلة في صورة: $|z - (a + ib)| = r$ ، فإن: $|z - (2 - 8i)| = 3$ ، وهذه معادلة دائرة، مركزها $(2, -8)$ ، وطول نصف قطرها 3 وحدات.

الخطوة 2: أكتب المعادلة بالصيغة الديكارتية.

أكتب هذه المعادلة بالصيغة الديكارتية على النحو الآتي:

$$|z - 2 + 8i| = 3$$

المعادلة المعطاة

$$|x + iy - 2 + 8i| = 3$$

باستبدال z بالصيغة $x + iy$

$$|(x - 2) + (y + 8)i| = 3$$

بتجميع الحدود المُشابهة

$$\sqrt{(x - 2)^2 + (y + 8)^2} = 3$$

صيغة مقياس العدد المركَّب

$$(x - 2)^2 + (y + 8)^2 = 9$$

بتربيع الطرفين

ألاحظ أن المعادلة: $(x - 2)^2 + (y + 8)^2 = 9$ هي أيضًا معادلة دائرة، مركزها $(2, -8)$ ، وطول نصف قطرها 3 وحدات.

أتحقق من فهمي

أجد المحل الهندسي الذي تُمثِّله المعادلة: $|z + 5 - 4i| = 7$ ، ثم أكتب المعادلة بالصيغة الديكارتية.

أتذكر

الصيغة القياسية (الديكارتية) لمعادلة الدائرة التي مركزها (h, k) ، ونصف قطرها r هي:

$$(x - h)^2 + (y - k)^2 = r^2$$

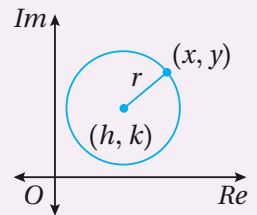

الْمُنْصَف العمودي للقطعة المستقيمة

يُطلَق على المحل الهندسي للنقطة z التي تتحرَّك في المستوى المُركَّب، وتظلُّ

على بُعدين متساويين من النقطتين الثابتتين: z_1 ، و z_2 ، اسم **الْمُنْصَف العمودي**

(perpendicular bisector) للقطعة المستقيمة

الواصلة بين هاتين النقطتين الثابتتين كما في الشكل المجاور.

تُمثِّل $|z - z_1|$ المسافة بين z و z_1 ، وتُمثِّل $|z - z_2|$

المسافة بين z و z_2 . وبما أنَّ هاتين المسافتين

متساويتان بصرف النظر عن موقع z ، فإنه يُعبَّر عن ذلك بالمعادلة الآتية:

$$|z - z_1| = |z - z_2|$$

الْمُنْصَف العمودي

مفهوم أساسي

المحل الهندسي في المستوى المُركَّب للنقطة z التي تُحقِّق المعادلة:

$$|z - (a + ib)| = |z - (c + id)|$$

بين النقطتين: (a, b) ، و (c, d) .

مثال 2

أجد المحل الهندسي الذي تُمثِّله المعادلة: $|z - 3| = |z - 2i|$ ، ثم أكتب المعادلة بالصيغة الديكارتية.

الخطوة 1: أجد المحل الهندسي.

عندما أكتب المعادلة في صورة:

$$|z - (a + ib)| = |z - (c + id)|$$

$$|z - (3 + 0i)| = |z - (0 + 2i)|$$

العمودي للقطعة المستقيمة التي تصل بين النقطتين: $(3, 0)$ ،

و $(0, 2)$ ، وهو يظهر باللون الأحمر في الشكل المجاور.

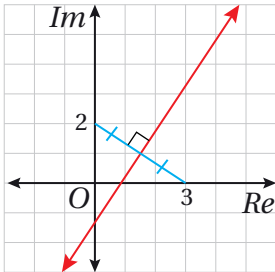

الخطوة 2: أكتب المعادلة بالصيغة الديكارتية.

كتابة المعادلة بالصيغة الديكارتية، أعوض $z = x + iy$ ، ثم أجد مقياس العدد المركب، ثم أبسط:

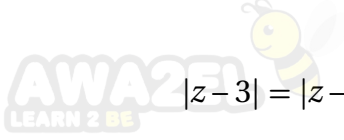

$$|z-3| = |z-2i|$$

المعادلة المعطاة

$$|x + iy - 3| = |x + iy - 2i|$$

بإستبدال z بالصيغة $x + iy$

$$|(x - 3) + iy| = |x + (y - 2)i|$$

بتجميع الحدود المُتشابهة

$$\sqrt{(x - 3)^2 + y^2} = \sqrt{x^2 + (y - 2)^2}$$

صيغة مقياس العدد المركب

$$x^2 - 6x + 9 + y^2 = x^2 + y^2 - 4y + 4$$

بترتيب الطرفين، وفك الأقواس

$$-6x + 9 = -4y + 4$$

بترج x^2 و y^2 من الطرفين

$$6x - 4y - 5 = 0$$

بكتابة المعادلة في صورة: $Ax + By + C = 0$

إذن، معادلة المُنصف العمودي للقطعة المستقيمة بالصيغة الديكارتية هي: $6x - 4y - 5 = 0$

أتحقق من فهمي

أجد المحل الهندسي الذي تُمثله المعادلة: $|z + 1| = |z - 5i|$ ، ثم أكتب المعادلة بالصيغة الديكارتية.

أتعلم

تكون سعة الأعداد المركبة الواقعة على الطرف الآخر من المستقيم هي: $\theta_0 \pm \pi$ ؛ لذا استُثِنَت هذه الأعداد من المحل الهندسي للمعادلة: $\text{Arg}(z) = \theta_0$ ؛ فهي لا تُتحقق المعادلة.

الشعاع الذي يبدأ بالنقطة (0, 0)

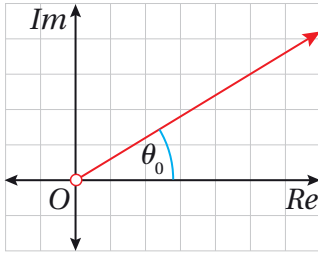

إنَّ سعة جميع الأعداد المركبة التي تُتحقق المعادلة: $\text{Arg}(z) = \theta_0$ هي θ_0 ؛ لذا فإنَّها تقع على شعاع (ray) يصنع زاوية قياسها θ_0 راديان مع المحور الحقيقي الموجب، ويبدأ (الشعاع) بنقطة الأصل، ويمتدُّ بصورة لانهائية في أحد اتجاهيه كما في الشكل المجاور.

ومن ثمَّ، فإنَّ المحل الهندسي الذي تُمثله المعادلة: $\text{Arg}(z) = \theta_0$ هو شعاع يبدأ بنقطة الأصل، وليس له نهاية.

بما أنَّ سعة العدد المركب: $z = 0$ غير مُعرَّفة، فإنَّ الشعاع لا يحوي نقطة الأصل، ويُعبَّر عن ذلك بدائرة مُفرَّغة في بداية الشعاع.

الشعاع الذي يبدأ بالنقطة (a, b)

إذا كان: $z_1 = x_1 + iy_1$, $z_2 = x_2 + iy_2$ عددين مُركَّبين، فإن: $z_2 - z_1 = (x_2 - x_1) + i(y_2 - y_1)$.
يُمكن حساب سعة العدد المُركَّب: $z_2 - z_1$: المُوضَّح في الشكل المجاور على النحو الآتي:



$$\text{Arg}(z_2 - z_1) = \tan^{-1} \left(\frac{y_2 - y_1}{x_2 - x_1} \right) = \theta$$

ألاحظ من الشكل المجاور أن سعة العدد المُركَّب: $(z_2 - z_1)$ تساوي قياس الزاوية θ التي يصنعها المستقيم الواصل بين العددين: z_1 , z_2 مع مستقيم يوازي المحور الحقيقي.

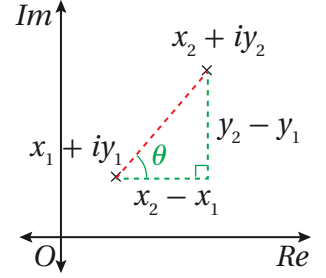

ومن ثمَّ، فإنَّ الأعداد المُركَّبة z التي تُحقِّق المعادلة: $\text{Arg}(z - (a + ib)) = \theta$ تقع جميعها على الشعاع الذي نقطة بدايته (a, b) ، وهو يصنع زاوية قياسها θ راديان مع مستقيم يوازي المحور الحقيقي كما في الشكل المجاور. وبما أن ناتج تعويض نقطة بداية الشعاع في المعادلة هو $\text{Arg}(0)$ (قيمة غير مُعرَّفة)، فإنَّ نقطة بداية الشعاع تُستثنى، ويُعبَّر عنها بدائرة مُفرَّغة.

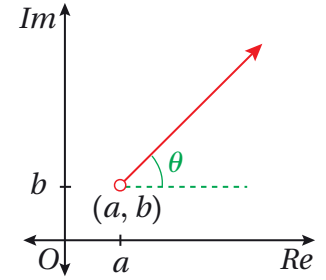

الشعاع

مفهوم أساسي

المحل الهندسي في المستوى المُركَّب الذي تُمثله المعادلة: $\text{Arg}(z - (a + ib)) = \theta$ هو شعاع يبدأ بالنقطة (a, b) ، ويصنع زاوية قياسها θ راديان مع مستقيم يوازي المحور الحقيقي.

أندكّر

$$-\pi < \text{Arg}(z) \leq \pi$$

مثال 3

أجد المحل الهندسي الذي تُمثله كل معادلة ممَّا يأتي، ثم أرسمه في المستوى المُركَّب:

1 $\text{Arg}(z - 4i) = 0$

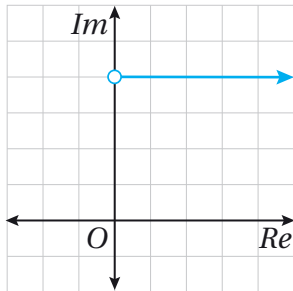

تُمثِّل هذه المعادلة شعاعاً يبدأ بالنقطة $(0, 4)$ ، ولا يشملها، ويصنع زاوية قياسها 0 مع المستقيم الذي يوازي المحور الحقيقي؛ أيَّ إنَّه يوازي المحور الحقيقي كما في الشكل المجاور.

أنعلّم

تُرسَم الزاوية θ مع المستقيم في اتجاه المحور الحقيقي الموجب.

2 $\text{Arg}(z + 1 + 2i) = \frac{3\pi}{4}$

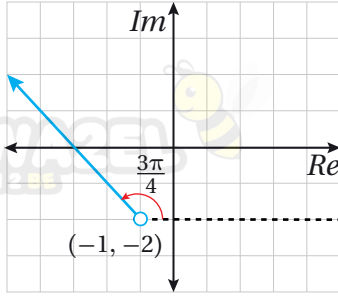

عندما أكتب المعادلة في صورة:

$$\text{Arg}(z - (a + bi)) = \theta, \text{ فإن:}$$

$$\text{Arg}(z - (-1 - 2i)) = \frac{3\pi}{4}. \text{ وهذه معادلة شعاع}$$

يبدأ بالنقطة $(-1, -2)$ ، ولا يشملها، ويصنع

زاوية قياسها $\frac{3\pi}{4}$ مع المستقيم الذي يوازي المحور

الحقيقي كما في الشكل المجاور.

أتحقق من فهمي

أجد المحل الهندسي الذي تمثله كل معادلة مما يأتي، ثم أرسمه في المستوى المركب:

a) $\text{Arg}(z) = \frac{\pi}{3}$

b) $\text{Arg}(z - 5) = -\frac{2\pi}{3}$

إرشاد: أستعمل أوراق الرسم البياني الموجودة في نهاية كتاب التمارين.

تمثيل المتباينات في المستوى المركب

يُعدُّ حلُّ المتباينة في المستوى المركب محلًّا هندسيًّا يُمكن تمثيله بيانيًّا بصورة مُشابهة لتمثيل حلِّ المتباينة في المستوى الإحداثي.

بدايةً، يُرسم منحنى المعادلة المرتبطة بالمتباينة بعد استعمال رمز المساواة (=) بدلاً من رمز المتباينة (<, >, ≤, ≥)، حيث تُمثَّل المعادلة الناتجة منحنى يُسمَّى المنحنى الحدودي؛ وهو منحنى يُقسِّم المستوى المركب إلى جزأين، أحدهما يحوي جميع الأعداد المركبة التي تُحقِّق المتباينة.

قد يكون المنحنى الحدودي جزءًا من المحل الهندسي إذا تضمَّنت المتباينة الرمز ≥، أو الرمز ≤؛ فيُرسَم المنحنى الحدودي متصلًا. وقد لا يكون المنحنى الحدودي جزءًا من المحل الهندسي إذا تضمَّنت المتباينة الرمز >، أو الرمز <؛ فيُرسَم المنحنى الحدودي مُتقطِّعًا.

أتعلَّم

قد يكون المنحنى الحدودي مستقيمًا، أو شعاعًا، أو دائرةً، أو أيِّ منحنى آخر.

مثال 4

أمثل في المستوى المُركَّب المحل الهندسي للنقاط التي تُحقِّق كل متباينة مما يأتي:

1 $|z - 3| > 5$

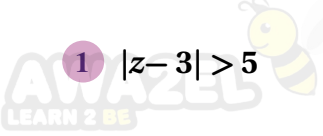

الخطوة 1: أضحِّد المنحنى الحدودي.

يُمثِّل منحنى المعادلة: $|z - 3| = 5$ المنحنى الحدودي للمتباينة: $|z - 3| > 5$ ؛ وهو دائرة مركزها $(3, 0)$ ، وطول نصف قُطرها 5 وحدات. وبما أنَّه لا توجد مساواة في رمز المتباينة، فإنني أرسم المنحنى الحدودي مُتقطَّعًا.

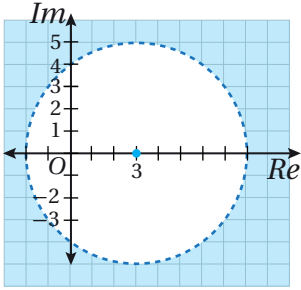

الخطوة 2: أضحِّد منطقة الحلول المُمكنة.

تبعد الأعداد المُركَّبة التي تُحقِّق المتباينة: $|z - 3| > 5$ مسافةً تزيد على 5 وحدات عن مركز الدائرة. إذن، منطقة الحلول المُمكنة للمتباينة تقع خارج محيط الدائرة: $|z - 3| = 5$ كما في الشكل المجاور.

2 $|z - 7| \leq |z + 3i|$

الخطوة 1: أضحِّد المنحنى الحدودي.

يُمثِّل منحنى المعادلة: $|z - 7| = |z + 3i|$ المنحنى الحدودي للمتباينة: $|z - 7| \leq |z + 3i|$ ؛ وهو المُنصِّف العمودي للقطعة المستقيمة الواصلة بين $(7, 0)$ و $(0, -3)$. وبما أنَّه توجد مساواة في رمز المتباينة، فإنني أرسم المنحنى الحدودي متصلًا.

الخطوة 2: أضحِّد منطقة الحلول المُمكنة.

تتحقِّق المتباينة: $|z - 7| \leq |z + 3i|$ في إحدى جهتي المنحنى الحدودي، ويُمكن تحديدها باختبار عدد مُركَّب عشوائيًا في المتباينة.

أختار العدد: $z = 0 + 0i$ الذي تُمثله نقطة الأصل:

$$|z - 7| \leq |z + 3i|$$

المتباينة الأصلية

$$|0 - 7| \stackrel{?}{\leq} |0 + 3i|$$

بتعويض $z = 0 + 0i$

$$\sqrt{49} \stackrel{?}{\leq} \sqrt{9}$$

بالتبسيط

$$7 \stackrel{?}{\leq} 3 \quad \times$$

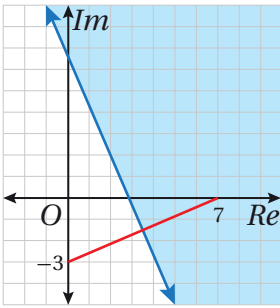

بما أن العدد: $z = 0 + 0i$ لا يُحقّق المتباينة، فإنّ منطقة الحلول المُمكنة هي المنطقة التي لا تحوي نقطة الأصل كما في الشكل المجاور.

$$3 \quad \frac{\pi}{6} \leq \text{Arg}(z) \leq \frac{\pi}{2}$$

الخطوة 1: أحدّد المنحنى الحدودي.

يُمثّل منحنى المعادلة: $\text{Arg}(z) = \frac{\pi}{6}$ شعاعاً يبدأ بنقطة الأصل، ولا يشملها، ويصنع زاوية قياسها $\frac{\pi}{6}$ مع المحور الحقيقي الموجب. ويُمثّل منحنى المعادلة: $\text{Arg}(z) = \frac{\pi}{2}$ شعاعاً آخر يبدأ بنقطة الأصل، ولا يشملها، ويصنع زاوية قياسها $\frac{\pi}{2}$ مع المحور الحقيقي الموجب.

إذن، يُمثّل الشعاعان معاً منحنىً حدودياً للمتباينة: $\frac{\pi}{6} \leq \text{Arg}(z) \leq \frac{\pi}{2}$. وبما أنه توجد مساواة في رمزي المتباينة، فإنني أرسم المنحنى الحدودي متصلًا.

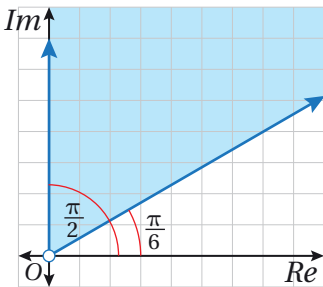

الخطوة 2: أحدّد منطقة الحلول المُمكنة.

المنطقة التي تُمثّلها المتباينة: $\frac{\pi}{6} \leq \text{Arg}(z) \leq \frac{\pi}{2}$ هي جزءٌ من المستوى المُركّب محدودٌ بشعاعين كما في الشكل المجاور.

أتذكّر

تُسشني نقطة الأصل بدائرة مُفرّغة في بداية الشعاع.

أمثل في المستوى المُركَّب المحل الهندسي للنقاط التي تُحقِّق كل متباينة ممَّا يأتي:

a) $|z + 3 + i| \leq 6$ b) $|z + 3 + i| < |z - 4|$ c) $\frac{\pi}{4} < \text{Arg}(z + 5) \leq \frac{\pi}{2}$

إرشاد: أستعمل أوراق الرسم البياني الموجودة في نهاية كتاب التمارين.

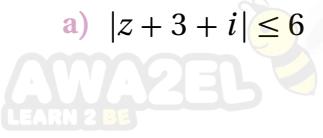

يُمكن أيضًا تمثيل منطقة حلِّ نظام متباينات بيانيًا في المستوى المُركَّب بصورة مُشابهة لتمثيل أنظمة المتباينات في المستوى الإحداثي.

مثال 5

أمثل في المستوى المُركَّب المحل الهندسي للنقاط التي تُحقِّق المتباينة: $|z - 1 - 2i| \leq 5$ ، والمتباينة: $\frac{\pi}{4} < \text{Arg}(z - 1 - 2i) < \frac{2\pi}{3}$.

الخطوة 1: أحدد المنحنى الحدودي لكل متباينة.

- تُمثِّل المعادلة: $|z - 1 - 2i| = 5$ دائرة مركزها النقطة $(1, 2)$ ، وطول نصف قُطرها 5 وحدات. وبما أنَّه توجد مساواة في رمز المتباينة، فإنني أرسم المنحنى الحدودي متصلًا.

- تُمثِّل المعادلة: $\text{Arg}(z - 1 - 2i) = \frac{\pi}{4}$ شعاعًا يبدأ بالنقطة $(1, 2)$ ، ولا يشملها، ويصنع زاوية قياسها $\frac{\pi}{4}$ مع مستقيم يوازي المحور الحقيقي. وبما أنَّه لا توجد مساواة في رمز المتباينة، فإنني أرسم الشعاع مُتقطِّعًا.

- تُمثِّل المعادلة: $\text{Arg}(z - 1 - 2i) = \frac{2\pi}{3}$ شعاعًا يبدأ بالنقطة $(1, 2)$ ، ولا يشملها، ويصنع زاوية قياسها $\frac{2\pi}{3}$ مع مستقيم يوازي المحور الحقيقي. وبما أنَّه لا توجد مساواة في رمز المتباينة، فإنني أرسم الشعاع مُتقطِّعًا.

الخطوة 2: أحدد منطقة الحلول المُمكنة.

تُمثِّل المتباينة: $|z - 1 - 2i| \leq 5$ النقاط الواقعة داخل الدائرة، وتُمثِّل المتباينة: $\frac{\pi}{4} < \text{Arg}(z - 1 - 2i) < \frac{2\pi}{3}$ النقاط الواقعة بين الشعاعين.

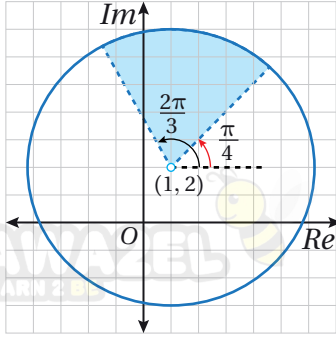

إذن، المحل الهندسي للنقاط التي تُحقِّق المتباينتين معاً هو الجزء الواقع داخل القطاع الدائري كما في الشكل المجاور.

أتحقق من فهمي

أمثّل في المستوى المُركَّب المحل الهندسي للنقاط التي تُحقِّق المتباينة: $|z + 3 - 2i| \geq 4$ ، والمتباينة: $-\frac{\pi}{2} < \text{Arg}(z - 2 + i) < \frac{\pi}{4}$.

إرشاد: أستخدم أوراق الرسم البياني الموجودة في نهاية كتاب التمارين.

أدرب وأحلّ المسائل

أجد المحل الهندسي الذي تُمثِّله كل معادلة ممّا يأتي، ثم أمثِّله في المستوى المُركَّب، ثم أجد معادلته الديكارتية:

- 1 $|z| = 10$
- 2 $|z - 9| = 4$
- 3 $|z + 2i| = 8$
- 4 $|z - 5 + 6i| = 2$
- 5 $|z + \sqrt{2} + i\sqrt{2}| = 2$
- 6 $|z + 6 - i| = 7$
- 7 $|z - 5| = |z - 3i|$
- 8 $|z + 3i| = |z - 7i|$
- 9 $|z + 5 + 2i| = |z - 7|$
- 10 $|z - 3| = |z - 2 - i|$
- 11 $\frac{|z + 6 - i|}{|z - 10 - 5i|} = 1$
- 12 $|z + 7 + 2i| = |z - 4 - 3i|$

أجد المحل الهندسي الذي تُمثِّله كلٌّ من المعادلات الآتية، ثم أرسمه في المستوى المُركَّب:

- 13 $\text{Arg}(z + 2 - 5i) = \frac{\pi}{4}$
- 14 $\text{Arg}(z - 1 + i\sqrt{3}) = \frac{2\pi}{3}$
- 15 $\text{Arg}(z - 4i) = -\frac{3\pi}{4}$

أمثّل في المستوى المُركَّب المنطقة التي تُحدِّدها كل متباينة ممّا يأتي:

- 16 $|z - 2| < |z + 2|$
- 17 $|z - 4 - 2i| \leq 2$
- 18 $|z - 4| > |z - 6|$
- 19 $0 < \text{Arg}(z - 2 - 2i) < \frac{\pi}{4}$
- 20 $-\frac{\pi}{4} \leq \text{Arg}(z - 3 + 4i) \leq \frac{\pi}{4}$
- 21 $2 \leq |z - 3 - 4i| \leq 4$

إرشاد: أستخدم أوراق الرسم البياني الموجودة في نهاية كتاب التمارين.

22 أمثل في المستوى المُركَّب نفسه المحل الهندسي الذي تُمثله كلُّ من المعادلة: $|z - 3 + 2i| = \sqrt{10}$ ، والمعادلة: $|z - 6i| = |z - 7 + i|$ ، ثم أجد الأعداد المُركَّبة التي تُحقِّق المعادلتين معاً.

23 أجد العدد المُركَّب الذي يُحقِّق كلاً من المحل الهندسي: $|z - 3| = |z + 2i|$ ، والمحل الهندسي: $|z + 3 - i| = |z - 1 + 5i|$.

24 أمثل في المستوى المُركَّب نفسه المحل الهندسي الذي تُمثله كلُّ من المعادلات الآتية:

$$\text{Arg}(z + 2 - 5i) = \frac{\pi}{4}, \text{Arg}(z + 2 - 5i) = \frac{-\pi}{2}, |z + 2 - 5i| = \sqrt{29}$$

25 أمثل في المستوى المُركَّب المحل الهندسي للنقاط التي تُحقِّق المتباينة: $|z - 3| > |z + 2i|$ ، والمتباينة: $|z + 3 - i| < |z - 1 + 5i|$.

26 أمثل في المستوى المُركَّب المحل الهندسي للنقاط التي تُحقِّق المتباينة: $-\frac{\pi}{2} < \text{Arg}(z + 2 - 5i) < \frac{\pi}{4}$ ، والمتباينة: $|z + 2 - 5i| > \sqrt{29}$.

27 أمثل في المستوى المُركَّب المحل الهندسي للنقاط التي تُحقِّق المتباينة: $-\frac{\pi}{4} \leq \text{Arg}(z - 2i) \leq \frac{\pi}{3}$ ، والمتباينة: $2 < |z - 3 + i| \leq 5$

إرشاد: أستمع أوراق الرسم البياني الموجودة في نهاية كتاب التمارين.

أكتب (بدلالة z) معادلة المحل الهندسي المُمثَّل بيانياً في كلِّ ممَّا يأتي:

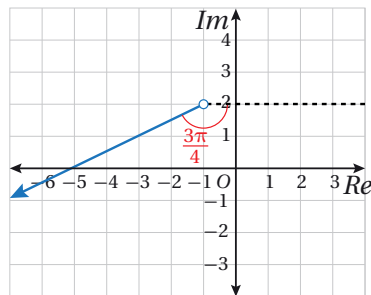
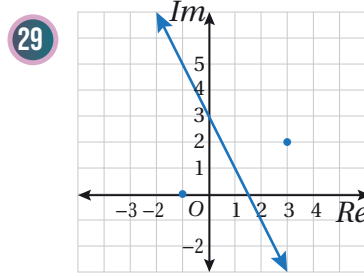
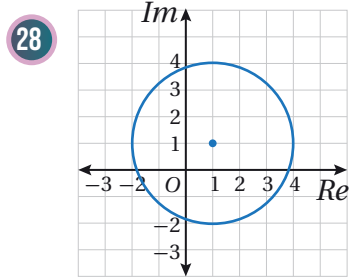

30 أكتب معادلة في صورة: $\text{Arg}(z - a) = \theta$ ، حيث a عدد مُركَّب، و $-\pi < \theta \leq \pi$ ، تُمثَّل المحل الهندسي المُبيَّن في الشكل المجاور.

أكتب (بدلالة z) متباينة المحل الهندسي الذي تُمثله المنطقة المظللة في كلِّ ممَّا يأتي:

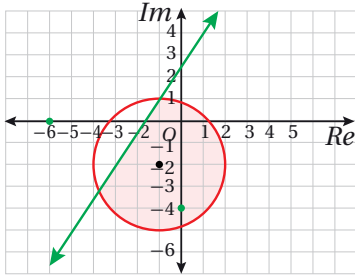
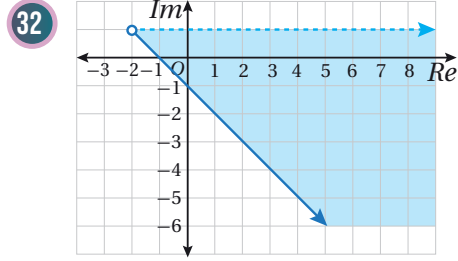
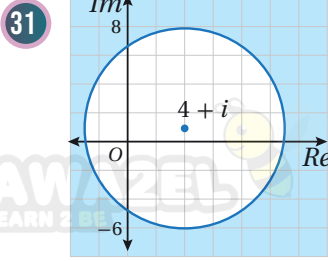

33 أكتب (بدلالة z) نظام متباينات يُمثِّل المحل الهندسي المُبيِّن في الشكل المجاور.

مهارات التفكير العليا

34 تبرير: إذا كان العدد المركَّب z يُحقِّق المعادلة: $|z - 3 + 4i| = 2$ ، فأجد أكبر قيمة لـ $|z|$ وأقل قيمة له، مُبرِّراً إجابتي.

35 تحدُّ: أثبت أن المعادلة: $|z - 6| = 2|z + 6 - 9i|$ تُمثِّل دائرة، ثم أجد مركزها وطول نصف قطرها.

36 تبرير: أيُّ الآتية هو المحل الهندسي الذي معادلته: $\text{Arg}(z - 2 + 3i) = \frac{\pi}{8}$ ، مُبرِّراً إجابتي؟

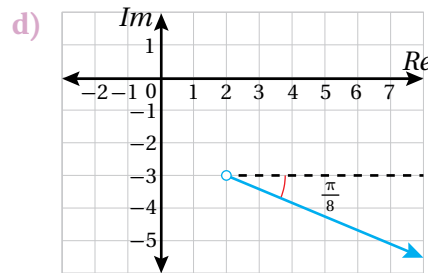
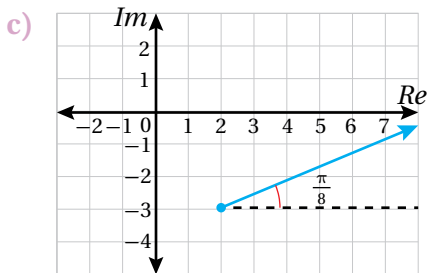
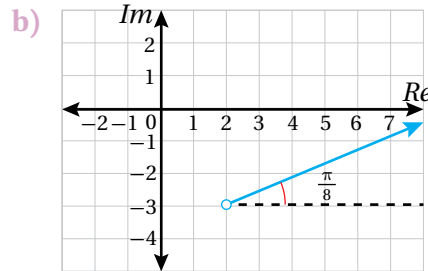
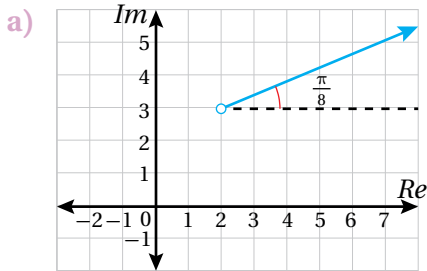

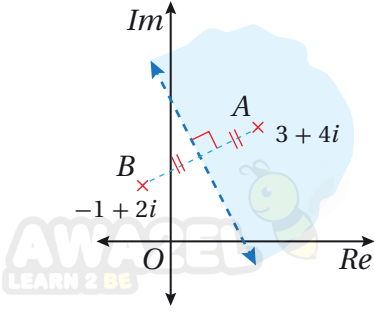

6 إحدى الآتية تصف المنطقة المُظلَّلة في الشكل المجاور:

- a) $|z - 1 + 2i| < |z + 3 + 4i|$
 b) $|z - 1 + 2i| > |z + 3 + 4i|$
 c) $|z + 1 - 2i| < |z - 3 - 4i|$
 d) $|z + 1 - 2i| > |z - 3 - 4i|$

7 أجد الجذرين التربيعيين للعدد المُركَّب: $z = 45 - 28i$.

8 أجد مقياس العدد المُركَّب: $w = -\frac{\sqrt{3}}{3} - \frac{1}{2}i$ وسعته، مُقَرَّبًا إيجابيًا إلى أقرب منزلتين عشريتين.

9 إذا كان: $z = -8 + 8i$ ، وكان: $w = a + 2i$ ، حيث $a < 0$ ، فأجد قيمة a ، علمًا بأن: $|z + w| = 26$.

إذا كان: $w = \frac{14 - 31i}{3 - 2i}$ ، فأجيب عن السؤالين الآتيين تبعًا:

10 أكتب العدد w في صورة: $x + iy$.

11 إذا كان العدد w هو أحد جذور المعادلة:

$$z^2 + cz + d = 0$$

فأجد قيمة كل من العددين الحقيقيين c ، و d .

أختار رمز الإجابة الصحيحة في كلِّ ممَّا يأتي:

1 إذا كان: $\sqrt{-1} = i$ ، فإنَّ i^{343} تساوي:

- a) -1 b) 1 c) $-i$ d) i

2 ناتج $(1 - i)^3$ هو:

- a) $-2 + 2i$ b) $-2 - 2i$
 c) $2 - 2i$ d) $2 + 2i$

3 إذا كان $2i$ هو أحد جذور المعادلة:

$$az^3 + 5z^2 + 8z + 20 = 0$$

فإنَّ قيمة a هي:

- a) -8 b) -2 c) 2 d) 8

4 الصورة المثلثية للعدد المُركَّب: $z = -1 + i\sqrt{3}$ هي:

- a) $2(\cos \frac{\pi}{3} + i \sin \frac{\pi}{3})$
 b) $2(\cos \frac{2\pi}{3} + i \sin \frac{2\pi}{3})$
 c) $2(\cos \frac{\pi}{3} - i \sin \frac{\pi}{3})$
 d) $2(\cos \frac{2\pi}{3} - i \sin \frac{2\pi}{3})$

5 الصورة القياسية لناتج:

$$8\left(\cos \frac{3\pi}{4} + i \sin \frac{3\pi}{4}\right) \div 2\left(\cos \frac{\pi}{4} + i \sin \frac{\pi}{4}\right)$$

هي:

- a) $4i$ b) -4
 c) $-4+4i$ d) $4-4i$

تمثل النقاط: A ، B ، و C ، و D جذور المعادلة:
 $z^4 - 6z^3 + 14z^2 - 64z + 680 = 0$

- 21 إذا كان العدد: $(-2 + 4i)$ هو أحد هذه الجذور، فأجد الجذور الثلاثة الأخرى لهذه المعادلة.
- 22 أمثل الجذور الأربعة في المستوى المركب، ثم أجد مساحة الشكل الرباعي $ABCD$.

23 أكتب (بدلالة z) متباينة تمثل المحل الهندسي المعطى في الشكل الآتي:

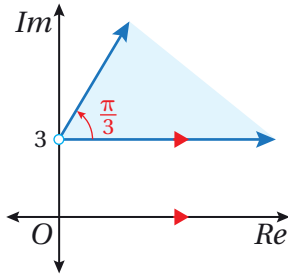

إذا كان: $z^2 + 2z + 10 = 0$ ، فأجب عن السؤالين الآتيين تبعاً:

- 24 أبين أن لجذري المعادلة المقياس نفسه.
- 25 أجد سعة كل جذر من جذري المعادلة.
- 26 يُحقق العددين المركبان u ، و v المعادلة:
 $u + 2v = 2i$ ، والمعادلة: $iu + v = 3$. أحل المعادلتين لإيجاد العدد u ، والعدد v .
- 27 أمثل في المستوى المركب المحل الهندسي للنقاط التي تُحقق المتباينة:
 $\frac{\pi}{2} \leq \text{Arg } z \leq \frac{2\pi}{3}$ ، والمتباينة: $|z - 2i| \leq 2$.

أمثل في المستوى المركب المنطقة التي تُحددها كل متباينة مما يأتي:

- 12 $|z - 6| \leq 3$
- 13 $\frac{\pi}{4} \leq \text{Arg } (z - 2) \leq \frac{2\pi}{3}$
- 14 $|z + 1 + i| > |z - 3 - 3i|$

إذا مثلت النقطة M العدد: $z_1 = 1 - 8i$ ، ومثلت النقطة N العدد: $z_2 = 4 + 7i$ ، وكانت O هي نقطة الأصل، فأجب عن الأسئلة الآتية تبعاً:

- 15 أبين أن المثلث OMN متطابق الضلعين.
- 16 أبين أن جيب تمام الزاوية MON يساوي $-\frac{4}{5}$.
- 17 أجد مساحة المثلث OMN .

18 أمثل في المستوى المركب المحل الهندسي للنقاط التي تُحقق المتباينة: $|z - 8| > |z + 2i|$ ، والمتباينة:
 $-\frac{\pi}{4} < \text{Arg}(z + 3 - 6i) < \frac{\pi}{4}$.

إذا كانت: $z = 5 + 2i$ ، فأجب عن السؤالين الآتيين تبعاً:

- 19 أبين أن: $\frac{z}{\bar{z}} = \frac{1}{29}(21 + 20i)$.
- 20 من خلال البحث في سعة كل من الأعداد المركبة: z ، و \bar{z} ، و $\frac{z}{\bar{z}}$ ، أبين أن:

$$2 \tan^{-1}\left(\frac{2}{5}\right) = \tan^{-1}\left(\frac{20}{21}\right)$$



ملحقات

الهندسة

الجبر

صيغ هندسية (المساحة الكلية A ، والمحيط C ، والحجم V)

العمليات الحسابية

$$A = \frac{1}{2}bh$$

$$= \frac{1}{2}ab \sin \theta$$

المثلث:

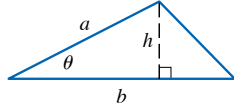

الدائرة:

$$A = \pi r^2$$

$$C = 2\pi r$$

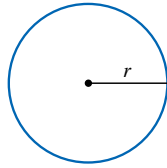

القطاع الدائري:

$$A = \frac{1}{2}r^2\theta$$

$$s = r\theta \quad (\theta \text{ radian})$$

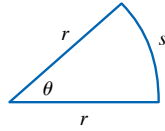

الكرة:

$$V = \frac{4}{3}\pi r^3$$

$$A = 4\pi r^2$$

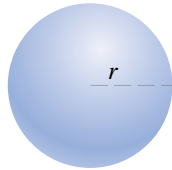

الأسطوانة:

$$V = \pi r^2 h$$

$$A = 2\pi r h + 2\pi r^2$$

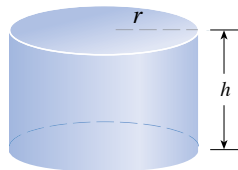

المخروط:

$$V = \frac{1}{3}\pi r^2 h$$

$$A = \pi r \sqrt{r^2 + h^2} + \pi r^2$$

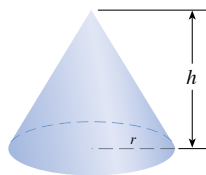

$$a(b + c) = ab + ac$$

$$\frac{a}{b} + \frac{c}{d} = \frac{ad + bc}{bd}$$

$$\frac{a+c}{b} = \frac{a}{b} + \frac{c}{b}$$

$$\frac{\frac{a}{b}}{\frac{c}{d}} = \frac{a}{b} \times \frac{d}{c} = \frac{ad}{bc}$$

الأسس والجذور

لأي عددين حقيقيين x و y ، ولأي عددين صحيحين m و n :

$$x^m x^n = x^{m+n}$$

$$\frac{x^m}{x^n} = x^{m-n}$$

$$(x^m)^n = x^{mn}$$

$$x^{-n} = \frac{1}{x^n}, x \neq 0$$

$$(xy)^n = x^n y^n$$

$$\left(\frac{x}{y}\right)^n = \frac{x^n}{y^n}, y \neq 0$$

$$x^{1/n} = \sqrt[n]{x}$$

$$x^{m/n} = \sqrt[n]{x^m} = (\sqrt[n]{x})^m$$

$$\sqrt[n]{xy} = \sqrt[n]{x} \sqrt[n]{y} \quad (n > 1) \quad (\text{إذا كانت جميع الجذور مُعرَّفة حيث } n > 1)$$

$$\sqrt[n]{\frac{x}{y}} = \frac{\sqrt[n]{x}}{\sqrt[n]{y}}, y \neq 0 \quad (n > 1) \quad (\text{إذا كانت جميع الجذور مُعرَّفة حيث } n > 1)$$

حالات خاصة من تحليل كثيرات الحدود

$$x^2 - y^2 = (x + y)(x - y)$$

$$x^3 + y^3 = (x + y)(x^2 - xy + y^2)$$

$$x^3 - y^3 = (x - y)(x^2 + xy + y^2)$$

القانون العام

إذا كان: $ax^2 + bx + c = 0$ ، فإنَّ:

$$x = \frac{-b \pm \sqrt{b^2 - 4ac}}{2a}$$

المثلثات

قياسات الزوايا

$$\pi = 180^\circ$$

$$1^\circ = \frac{\pi}{180} \text{ rad}$$

$$1 \text{ rad} = \frac{180^\circ}{\pi}$$

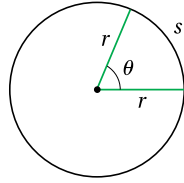

الاقتربات المثلثية في المثلث القائم الزاوية

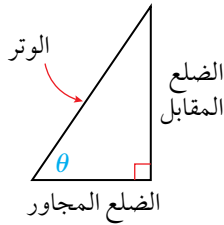

$$\sin \theta = \frac{\text{(المقابل)}}{\text{(الوتر)}} \quad \csc \theta = \frac{\text{(الوتر)}}{\text{(المقابل)}}$$

$$\cos \theta = \frac{\text{(المجاور)}}{\text{(الوتر)}} \quad \sec \theta = \frac{\text{(الوتر)}}{\text{(المجاور)}}$$

$$\tan \theta = \frac{\text{(المقابل)}}{\text{(المجاور)}} \quad \cot \theta = \frac{\text{(المجاور)}}{\text{(المقابل)}}$$

الاقتربات المثلثية لأي زاوية

$$\sin \theta = \frac{y}{r}$$

$$\csc \theta = \frac{r}{y}$$

$$\cos \theta = \frac{x}{r}$$

$$\sec \theta = \frac{r}{x}$$

$$\tan \theta = \frac{y}{x}$$

$$\cot \theta = \frac{x}{y}$$

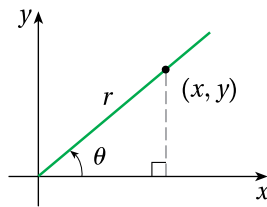

قانون الجيوب

$$\frac{\sin A}{a} = \frac{\sin B}{b} = \frac{\sin C}{c}$$

قانون جيب التمام

$$a^2 = b^2 + c^2 - 2bc \cos A$$

$$b^2 = a^2 + c^2 - 2ac \cos B$$

$$c^2 = a^2 + b^2 - 2ab \cos C$$

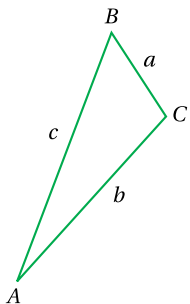

الهندسة الإحداثية

المسافة بين نقطتين ونقطة المنتصف

- المسافة بين النقطتين $P_1(x_1, y_1)$ و $P_2(x_2, y_2)$ هي:

$$d = \sqrt{(x_2 - x_1)^2 + (y_2 - y_1)^2}$$

- إحداثيا نقطة منتصف القطعة المستقيمة $P_1 P_2$ هما:

$$M \left(\frac{x_1 + x_2}{2}, \frac{y_1 + y_2}{2} \right)$$

المستقيم

- ميل المستقيم المارّ بالنقطتين $P_1(x_1, y_1)$ و $P_2(x_2, y_2)$ هو:

$$m = \frac{y_2 - y_1}{x_2 - x_1}$$

- معادلة المستقيم المارّ بالنقطة $P_1(x_1, y_1)$ وميله m هي:

$$y - y_1 = m(x - x_1)$$

- إذا كان l مستقيماً في المستوى الإحداثي، و θ الزاوية التي يصنعها المستقيم مع المحور x الموجب، فإن ميل المستقيم

m يعطى بالمعادلة: $m = \tan \theta$ ، حيث: $0 < \theta < \pi$

البُعد بين نقطة ومستقيم

- البُعد بين المستقيم l ، الذي معادلته: $Ax + By + C = 0$ ، والنقطة $P(x_1, y_1)$ ، يعطى بالصيغة الآتية:

$$d = \frac{|Ax_1 + By_1 + C|}{\sqrt{A^2 + B^2}}$$

شرط ألا تكون قيمتا A و B معاً صفرًا.

الدائرة

- معادلة الدائرة التي مركزها (h, k) ، ونصف قطرها r ، هي:

$$(x - h)^2 + (y - k)^2 = r^2$$



المتطابقات المثلثية للمجموع والفرق

$$\sin(x + y) = \sin x \cos y + \cos x \sin y$$

$$\sin(x - y) = \sin x \cos y - \cos x \sin y$$

$$\cos(x + y) = \cos x \cos y - \sin x \sin y$$

$$\cos(x - y) = \cos x \cos y + \sin x \sin y$$

$$\tan(x + y) = \frac{\tan x + \tan y}{1 - \tan x \tan y}$$

$$\tan(x - y) = \frac{\tan x - \tan y}{1 + \tan x \tan y}$$

المتطابقات المثلثية لضعف الزاوية

$$\sin 2\theta = 2 \sin \theta \cos \theta \quad \cos 2\theta = \cos^2 \theta - \sin^2 \theta$$

$$\cos 2\theta = 1 - 2 \sin^2 \theta \quad \cos 2\theta = 2 \cos^2 \theta - 1$$

$$\tan 2\theta = \frac{2 \tan \theta}{1 - \tan^2 \theta}$$

المتطابقات المثلثية لتقليص القوة

$$\sin^2 \theta = \frac{1 - \cos 2\theta}{2} \quad \cos^2 \theta = \frac{1 + \cos 2\theta}{2}$$

$$\tan^2 \theta = \frac{1 - \cos 2\theta}{1 + \cos 2\theta}$$

المتطابقات المثلثية الأساسية

• متطابقات المقلوب:

$$\csc \theta = \frac{1}{\sin \theta} \quad \sec \theta = \frac{1}{\cos \theta} \quad \cot \theta = \frac{1}{\tan \theta}$$

• المتطابقات النسبية:

$$\tan \theta = \frac{\sin \theta}{\cos \theta} \quad \cot \theta = \frac{\cos \theta}{\sin \theta}$$

• متطابقات فيثاغورس:

$$\sin^2 \theta + \cos^2 \theta = 1 \quad 1 + \tan^2 \theta = \sec^2 \theta$$

$$1 + \cot^2 \theta = \csc^2 \theta$$

• متطابقات الزاويتين المتتامتين:

$$\sin\left(\frac{\pi}{2} - \theta\right) = \cos \theta \quad \tan\left(\frac{\pi}{2} - \theta\right) = \cot \theta$$

$$\sec\left(\frac{\pi}{2} - \theta\right) = \csc \theta \quad \cos\left(\frac{\pi}{2} - \theta\right) = \sin \theta$$

$$\cot\left(\frac{\pi}{2} - \theta\right) = \tan \theta \quad \csc\left(\frac{\pi}{2} - \theta\right) = \sec \theta$$

• متطابقات الزاوية السالبة:

$$\sin(-\theta) = -\sin \theta \quad \cos(-\theta) = \cos \theta$$

$$\tan(-\theta) = -\tan \theta$$

قيم بعض الاقترانات المثلثية للزاويا الخاصة

θ°	0°	30°	45°	60°	90°	180°	270°	360°
$\theta \text{ rad}$	0	$\frac{\pi}{6}$	$\frac{\pi}{4}$	$\frac{\pi}{3}$	$\frac{\pi}{2}$	π	$\frac{3\pi}{2}$	2π
$\sin \theta$	0	$\frac{1}{2}$	$\frac{1}{\sqrt{2}}$	$\frac{\sqrt{3}}{2}$	1	0	-1	0
$\cos \theta$	1	$\frac{\sqrt{3}}{2}$	$\frac{1}{\sqrt{2}}$	$\frac{1}{2}$	0	-1	0	1
$\tan \theta$	0	$\frac{1}{\sqrt{3}}$	1	$\sqrt{3}$	-	0	-	0

قواعد الاشتقاق

القواعد الأساسية

$$\frac{d}{dx}(c) = 0$$

$$\frac{d}{dx}(cf(x)) = cf'(x)$$

$$\frac{d}{dx}(f(x) + g(x)) = f'(x) + g'(x)$$

$$\frac{d}{dx}(f(x) - g(x)) = f'(x) - g'(x)$$

$$\frac{d}{dx}(x^n) = nx^{n-1}$$

$$\frac{d}{dx}(f(x)g(x)) = f(x)g'(x) + g(x)f'(x)$$

$$\frac{d}{dx}f(g(x)) = f'(g(x))g'(x)$$

$$\frac{d}{dx}\left(\frac{f(x)}{g(x)}\right) = \frac{g(x)f'(x) - f(x)g'(x)}{(g(x))^2}$$

مشتقات الاقترانات الأسية واللوغاريتمية

$$\frac{d}{dx}(e^x) = e^x$$

$$\frac{d}{dx} \ln |x| = \frac{1}{x}$$

$$\frac{d}{dx}(b^x) = b^x \ln b$$

$$\frac{d}{dx}(\log_b x) = \frac{1}{x \ln b}$$

مشتقات الاقترانات المثلثية

$$\frac{d}{dx}(\sin x) = \cos x$$

$$\frac{d}{dx}(\cos x) = -\sin x$$

$$\frac{d}{dx}(\tan x) = \sec^2 x$$

$$\frac{d}{dx}(\sec x) = \sec x \tan x$$

$$\frac{d}{dx}(\csc x) = -\csc x \cot x$$

$$\frac{d}{dx}(\cot x) = -\csc^2 x$$

المتطابقات المثلثية لنصف الزاوية

$$\sin \frac{\theta}{2} = \pm \sqrt{\frac{1 - \cos \theta}{2}} \quad \cos \frac{\theta}{2} = \pm \sqrt{\frac{1 + \cos \theta}{2}}$$

$$\tan \frac{\theta}{2} = \pm \sqrt{\frac{1 - \cos \theta}{1 + \cos \theta}}$$

الاقترانات الأسية واللوغاريتمية

العلاقة بين الصورة الأسية والصورة اللوغاريتمية

إذا كان $x > 0$ ، و $b > 0$ ، $b \neq 1$ ، فإن:

الصورة الأسية	الصورة اللوغاريتمية
$b^y = x$	$\log_b x = y$
↑ الأسس	↑ الأسس
↑ الأسس	↑ الأسس

إذا فقط إذا

الخصائص الأساسية لللوغاريتمات

إذا كان $x > 0$ ، و $b > 0$ ، $b \neq 1$ ، فإن:

- $\log_b 1 = 0$ $b^0 = 1$
- $\log_b b = 1$ $b^1 = b$
- $\log_b b^x = x$ $b^x = b^x$
- $b^{\log_b x} = x$ ، $x > 0$ $\log_b x = \log_b x$

قوانين اللوغاريتمات

إذا كانت x, y, b أعداداً حقيقية موجبة، وكان p عدداً حقيقياً، حيث: $b \neq 1$ ، فإن:

- قانون الضرب: $\log_b xy = \log_b x + \log_b y$
- قانون القسمة: $\log_b \frac{x}{y} = \log_b x - \log_b y$
- قانون القوة: $\log_b x^p = p \log_b x$

رموز رياضية



arg	سعة العدد المركَّب
Arg	السعة الرئيسة للعدد المركَّب
JD	دينار أردني
m	متر
km	كيلومتر
cm	سنتيمتر
kg	كيلوغرام
g	غرام
s	ثانية
min	دقيقة
h	ساعة
in	إنش
ft	قدم
$\binom{n}{r}$	توافيق n من العناصر أُخِذ منها r كل مرّة
${}_n C_r$	
$P(A)$	احتمال الحادث A
$P(\bar{A})$	احتمال مُنمّمة الحادث A
μ	الوسط الحسابي
σ	الانحراف المعياري
σ^2	التباين

\vec{AB}	المستقيم المارّ بالنقطتين A و B
\overline{AB}	القطعة المستقيمة التي نقطتا نهايتيها A و B
\vec{AB}	الشعاع الذي نقطة بدايته A ، ويمرُّ بالنقطة B
AB	طول القطعة المستقيمة \overline{AB}
\vec{AB}	متجه نقطة بدايته A ، ونقطة نهايته B
\vec{v}	المتجه v
$ \vec{v} $	مقدار المتجه v
$\angle A$	الزاوية A
$\angle ABC$	زاوية ضلعاها \vec{BA} و \vec{BC}
$m\angle A$	قياس الزاوية A
$\triangle ABC$	المثلث ABC
\parallel	موازٍ لـ
\perp	عمودي على
$a:b$	نسبة a إلى b
\int	تكامل غير محدود
\int_a^b	تكامل محدود
$f'(x)$	مشتقة الاقتران $f(x)$

