الأجابة النموذجية لمقترح الفيزياء 2016

السؤال الأول :-

P- ا- $ه = ٩٠١٠ \times ٩$ $\quad \frac{ن}{ف} = \frac{ن}{ع} = \frac{٩٠١٠ \times ٩ \times ٥٠١٠^{-٦} \times ٨٨٠١٠^{-٦}}{٦ \times ٦ \times ٢٠١٠^{-٢}} =$ ١ نيوتن تجاذب

ب- $ش_{ه-د} = ن (ك_د - ك_ه)$ $\quad$ معلومة $ك_ه =$ صفر

نحسب $ك_د = \frac{٩٠١٠ \times ٩}{ع_د} + \frac{٩٠١٠ \times ٩}{ص_د} = \frac{-٦٠١٠ \times ٨٨٠١٠^{-٦}}{٥٠١٠^{-٦}} = ٩ \times ٤٠١٠$ فولت

$ش_{ه-د} = ٢ \times ٦٠١٠^{-٦} (٩ \times ٤٠١٠ -$ صفر $) = ١٨$ر٠ جول

ب- ا- نقه = ار٠ هم

ج- $ك = \frac{ن}{نقه} = \frac{٩٠١٠ \times ٩}{ار} = ٣٦ \Leftarrow ن = ٩٠١٠ \times ٩ \Leftarrow ن = ٤ \times ١٠^{-١٠}$ كولوم

ج- ا- انبوب اشعة المهبط ويستخدم في شاشات الحاسوب وجهاز راسم الذبذبات

ب- س :- مهبط :- يبعث الكترونات من فتيل ملتهب .

ص :- مجال كهربائي منتظم :- توجيه حزمة الالكترونات

د-

ا- $س = \frac{ن}{ك} = \frac{٦٠١٠^{-٦}}{٢٤} =$ ٢٥ر٠ $\times ١٠^{-٦}$ فاراد

ب- $ط = \frac{١}{٢} ن ك = \frac{١}{٢} \times ٦ \times ٦٠١٠^{-٦} \times ٢٤ =$ ٢٢ $\times ١٠^{-٦}$ جول

ج- $ه = \frac{ك}{ف} = \frac{٢٤}{٢ \times ٢٠١٠^{-٣}} =$ ١٢ $\times ١٠^{٣}$ فولت / م .

السؤال الثاني :-

P- ا- يستخدم لتوجيه الجسيمات المشحونة

ب- الالكترونات عالية الطاقة تهدم بذرات الفلز عند تصادمها بينما الالكترونات داخل الفلز تهدم بذرات الفلز فتتحرر طاقة حرارية .

ب-

ا- القدرة $(ق) = \frac{ك^٢}{م} = \frac{(٢٠)^٢}{١٠} =$ ٤٠٠ واط السخان الثاني يستهلك طاقة كهربائية أكبر لأن قدرته أكبر

ب- القدرة $= ك \times ن$

جـ - ١- زيادة الطول :- المقاومة تزداد المقاومية تبقى ثابتة
٢- زيادة درجة الحرارة :- المقاومة تزداد المقاومية تزداد

د - ١- ٦ + هـ - (٢×٥) = صفر ⇐ هـ = ١٠ - ٦ = ٤ فولت
٢- ١٢ - ٤ن - (٢×٥) = صفر ⇐ ن = (١٢ - ١٠) / ٤ = ٥٠٠ أمبير
٣- القدرة = ن^٢ م = (٥٠٠)^٢ × ٤ = ١ واط

هـ - ١- ∑ هـ = هـ١ - هـ٢
١٨ = ٢٢ - هـ٢ هـ٢ = ٤ فولت

٢- الهبوط في الجهد = ن م
١٨ - ١٢ = ن × ٢ ⇐ ن = ٣ أ

٣- ق = ن م غ
١٢ = ٣ م غ ⇐ م غ = ٤ سم

٤- هام :- المقاومتان (٦، ٦) يعملان لأنهما متصلتان مع دارة قصر
١/م مكا = ١/م + ١/١٢ ⇐ ١/م = ١/٤ - ١/١٢ = ٢/١٢ ⇐ ١/م = ١/٦ ⇐ م = ٦ ثر

السؤال الثالث :-
أ- ١- صفر أو ١٨٠ أو السلكين متوازيين
٢- نيوتن/م
٣- إذا كان تيار السلكين باتجاهين متعاكسين

ب- ١- تدور الحلقة حول المحور (ص ك) لأن الضلعان (أد) و(ب جـ) يتأثران بقوتين متوازيتين متساويتين في المقدار ومتعاكستين في الاتجاه ولا يقعان على خط واحد
٢- عندما يصبح مستوى الحلقة عمودياً على المجال فأن القوتين المؤثرتين (ق ر د) و(ب جـ) تكون متساويتان في المقدار ومتعاكستان في الاتجاه وخط عملهما على خط واحد

ج المجال المغناطيسي :- يتحرك لتوجيه الجسيمات المشحونة بينما المجال الكهربائي يقوم بتسريعها .

د - أولاً :- ١- $ق_{ع} = ١ - ق_{ع}$ = ٩٠°

$= ٢ \times ١٠^{-٦} \times ١ \times ٤ \times ١٠^{٣} \times ٢ \times ١ = ٤ \times ١٠^{-٣}$ نيوتن ص

٢- $ق_{ع} = ق_{ك}$

$ف = \frac{ق}{ك} = \frac{+١٠ - (-١٠)}{١ \times ١٠^{-١}} = ٢٠٠$ فولت/م

$= ٢ \times ١٠^{-٦} \times ٤ \times ٢٠٠$

$= ٤ \times ١٠^{-٤}$ نيوتن ص

٣- $ق_{ع} = ق_{ك} + ق_{ج}$ هام :- يجب أن تتوحد الأسس

$٤ \times ١٠^{-٤} = ٣٦ \times ١٠^{-٤} + ٤ \times ١٠^{-٤}$ نيوتن ص

قوة لورنتز — بالتعامل مختلفين

ثانياً :- $\frac{ن}{ن'} = \frac{ك}{ك'}$ ⟵ $ك' = ك \frac{ن'}{ن}$

$= ٣٤ \times ١٠^{-٧} \times ٨ \times ١٠^{-٧} \times \left(\frac{٣٥}{٢١ \times ١٠^{-٩}}\right) = ١١٣ \times ١٠^{-٥} \times ١٠^{-٥}$ تسلا ص

$ك_{دائري} = \frac{ك' ن' ه}{ن ق} = \frac{٣٤ \times ١٠^{-٧} \times ٢٥ \times ١٠^{-٩}}{٢ \times ٦ \times ١٠^{-٩}} = ١٠٠ \times ١٠^{-٥} \times ١٠^{-٥}$ تسلا ص

$ك_{محصل} = ١١٣ \times ١٠^{-٥} \times ١٠^{-٥} - ١٠٠ \times ١٠^{-٥} \times ١٠^{-٥} = ١٣ \times ١٠^{-٥} \times ١٠^{-٥}$ تسلا ص

السؤال الرابع :-

١- لأن التيار يساوي صفر لحظة الأغلاق

٢- $ن_{عظمى} = \frac{ق_{د}}{م} = \frac{١}{٢} \times ن_{عظمى} =$ ثم تتضاعف ن صفرا

$\square = \frac{د ت}{د ل} = \frac{\text{فرق الجهد}}{\text{المقاومة}} =$ أمبير/ل

٣- التناسب بين القوة الدافعة الكهربائية العكسية المتولدة فيه والمعدل الزمني لتغير التيار فيه .

ب ـ ١ ـ الطرف القريب من المقاومة شمالي والبعيد جنوبي

٢ ـ اتجاه التيار في المقاومة م يكون من P إلى ب

عند تقريب ← يزداد التدفق ← يتولد تيار حثي معاكس ← فيتولد مجال في معاكس

جـ ـ

من العلاقة $\frac{\Delta ن}{\Delta ز} = \frac{ق_د}{ح} - \frac{ت م}{ح}$

$\frac{ح \Delta ن}{\Delta ز} = ق_د - ت م$

$ت م = ق_د - ح \frac{\Delta ن}{\Delta ز}$ ← $ت = \frac{ق_د - ق_د'}{م}$

أيضا $ط = \frac{1}{2} ح (\frac{ق_د + ق_د'}{م})^2$ #

د ـ

١ ـ $ق_د = - ن \frac{\Delta \phi}{\Delta ز}$ ⇐ $ق_د = - ٣٠٠ \times \frac{\Delta \phi}{٣ \times ١٠^{-٢}} = - ١٠^{٤} \Delta \phi$ ⇐ $\Delta \phi = ٨ \times ١٠^{-٤}$ ويبر

$ق_د = ق_د' \therefore \Delta \phi = ق_ز$

$ق_د = - ٣٠٠ \frac{\Delta \phi}{(٦-٤) \times ١٠^{-٢}} = \Delta \phi \times ١٠^{٤} = ٨ \times ١٠^{-٤}$ ويبر

٢ ـ

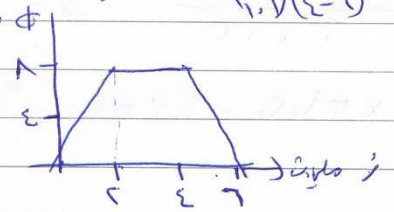

السؤال الخامس :-

P ـ أولاً :- بالعمر

ثانياً :- ١ ـ $ق_ز = \frac{ن م}{ر} = \frac{٣٤ \times ٦,٦ \times ١٠^{-٣٤}}{\frac{٢٢}{٧} \times ٤} = ٤٣ \times ١٠^{-٣٤}$ فولت

٢ ـ $ط = \frac{-١٣٦}{٤ ن} = \frac{-١٣,٦}{١٦} = -٨٥$ ، الكترون فولت

$ط_{ن} = -١٣,٦$ ، $ن = ٣$ ، $ن = ٤$ ، $ن = ٥$ ، $ن = ٦$

ب- ١- $\Phi = \phi_{ت}$

$\Phi = (٦,٦ \times ١٠^{-٣٤}) (١ \times ١٠^{١٥}) = ٦,٦ \times ١٠^{-١٩}$ ويبر

ج- $\phi = \phi_{ت} - \Phi$

$\phi = ٦,٦ \times ١٠^{-٣٤} \times ٢ \times ١٠^{١٥} - ٦,٦ \times ١٠^{-١٩}$

$= ٦,٦ \times ١٠^{-١٩}$ ويبر

$\therefore$ ف $= \frac{\phi}{ع} = \frac{٦,٦ \times ١٠^{-١٩}}{١,٦ \times ١٠^{-١٩}} = ٤,١٢٥$ فولت

ج- أو كأ: ١- إذا انتقل من مستوى ادنى لمستوى اعلى يمتص طاقة والعكس صحيح

ج- تضاء يجب تزويد الإلكترون بطاقة مقدارها (١٣,٦ إلكترون فولت) لتحريره من الذرة

ثانياً: ١- فرع متسلسلة بالمر $ن = ٢$ واقصر طول موجي $ن = \infty$

$\frac{١}{ل} = ر \left| \frac{١}{٢^{٢}} - \frac{١}{\infty^{٢}} \right|$

$= ١,٠٩٧ \times ١٠^{٧} \left| \frac{١}{٤} - \frac{١}{\infty} \right| = ل = ٣٦٤ \times ١٠^{-٧}$ م.

ج- $ل = \frac{ع}{ك ع}$ $\Rightarrow$ $ك ع = \frac{ن ه}{٢ \pi}$ حيث $ن = ٣$ من الشكل

$ل = \frac{٣ \times ٢ \times \pi \times ٢ \times ن^{٢}}{٣ ه}$ نفترة $\Rightarrow$ $ل = ٢\pi$ نفترة م.

السؤال السادس:-

أ- ١- مكونات النواة ج- ادامة حدوث تفاعلات متسلسلة

٣- انتاج غاز يحتوى كلا نظيرة عالية من اليورانيوم $^{235}_{92}$

٤- ابطاء سرعة النيوترونات

ب- ١- مبدأ حفظ العدد الذري ٢- مبدأ حفظ العدد الكتلي
٣- مبدأ (حفظ الكتلة - الطاقة) ٤- مبدأ حفظ الزخم

ج - أولاً ١- سلسلة يورانيوم
٢- عداد غايجر

ثانياً :- ١- فيتا ب ٢٣٤ = ٢٠٦ + ٢٤ = ٢ عدد ألفا
فيتا ب ٩٢ = ٨٢ + (٢×٥) = ٢ عدد بيتا
٢- الكتلة النسبية = العدد الكتلي × الكتلة الجزيئية
= ٢٠٦ × ١,٠٠٨ = ٢٠٧,٦٤٨ و.ك.ذ

ثالثاً :- الأشارة السالبة تعني أن التفاعل طارد للطاقة

بالتوفيق للجميع

معلم المادة :- صالح البشيش